

RESUMO - LEILÃO ONLINE PMES N.º 001/2026 (PROCESSO 2025-BWQFT)

LEILÃO ONLINE – DATA, HORÁRIO E LOCAL: 18 de abril de 2026, às 09:00h até às 17h, no site www.emleilao.com.br

LEILOEIRO OFICIAL: AYRTON DE S. PORTO FILHO, N.º da Inscrição: JUCEES 058/2014

CONTATOS DE TELEFONE/WHATSAPP E EMAIL: (27) 4141-4321 e contato@emleilao.com.br

OBJETO: alienação de bens móveis veículos, relacionados em 130 (cento e trinta) lotes.

PUBLICIDADE: Diário Oficial do Espírito Santo e no o Portal Nacional de Contratações Públicas.

VISITAÇÃO: os bens objeto deste Leilão poderão ser visitados pelos interessados no local, horário e data nos dias 10 e 14 a 17 de abril de 2026, de 09 às 16 horas, conforme especificado no item 3.1.1 deste edital.

COMISSÃO E DESPESAS ADMINISTRATIVAS: além do valor do lance, também serão cobrados comissão do Leiloeiro (5%) e despesas administrativas (ATPV e Comunicado de Venda) para os lotes veiculares conforme item 10.9 deste edital.

PRAZO PARA PAGAMENTO DO BEM E DA COMISSÃO: 03 (três) dias úteis a partir da arrematação – 23/04/2026.

RESPONSÁVEL PELO LEVANTAMENTO DE ÔNUS, PAGAMENTO DOS DÉBITOS E DESPESAS ADMINISTRATIVAS: Interessado/arrematante, sejam vencidas ou vincendas.

CONDIÇÕES GERAIS: os bens serão vendidos no estado em que se encontram e sem qualquer tipo de garantia. As imagens divulgadas possuem caráter meramente ilustrativo, não vinculando o Comitente ou Leiloeiro Oficial a sua responsabilidade. Ao efetuar um lance, o arrematante declara-se ciente dessas condições e assume, de forma irrevogável e irretroatável, o compromisso de honrar integralmente o valor do lance vencedor.

IMPEDIMENTOS: não poderá disputar, direta ou indiretamente, na licitação, servidor público estadual do Poder Executivo do Estado do Espírito Santo (cláusula 6.4), assim como aquele que mantenha vínculo de natureza técnica, comercial, econômica, financeira, trabalhista ou civil com dirigente do órgão ou entidade contratante ou com agente público que desempenhe função na licitação ou atue na fiscalização ou na gestão do contrato, ou que deles seja cônjuge, companheiro ou parente em linha reta, colateral ou por afinidade, até o terceiro grau (cláusula 6.4.7).

ATENÇÃO: recomenda-se a leitura atenta e integral do Edital do Leilão, onde constam todas as informações e condições aplicáveis ao certame. Este resumo possui caráter meramente informativo e não exige o arrematante do pleno conhecimento e aceitação de todas as cláusulas e disposições estabelecidas no Edital.

**EDITAL DE LEILÃO PARA ALIENAÇÃO DE BENS MÓVEIS (VEÍCULOS E QUADRICICLO)
PERTENCENTES A POLÍCIA MILITAR DO ESTADO DO ESPÍRITO SANTO – PMES**

LEILÃO ONLINE PMES N.º 001/2026

PROCESSO 2025-BWQFT

A **POLÍCIA MILITAR DO ESTADO DO ESPÍRITO SANTO**, doravante simplesmente **PMES**, na forma da Lei Federal n.º 14.133/2021; da IN DREI/ME n.º 52/2022; do Decreto Estadual n.º 1.110-R/2002; da Lei Complementar n.º 366/2006; da Lei Estadual n.º 9.090/2008; do Decreto Estadual n.º 5592-R/2024 e do Decreto Federal n.º 21.981/1932 e suas alterações, no que couber, demais normas pertinentes e pelas condições estabelecidas neste edital, torna público que cometeu ao leiloeiro Ayrton de Souza Porto Filho, registrado na Jucees sob n.º 058/2014, credenciado nos termos do Edital de Credenciamento de Leiloeiro Oficial de Bens Móveis n.º 001/2024, a realização do procedimento de **LEILÃO PÚBLICO N.º 002/2025 – PMES**, que será realizado **exclusivamente na modalidade on-line**, pelo site **WWW.EMLEILAO.COM.BR** a ser realizado com critério de julgamento do tipo MAIOR LANCE POR LOTE, EM MODO DE **DISPUTA ABERTO**, e coloca à disposição dos interessados as normas a serem seguidas para sua realização, visando à venda de bens móveis (**veículos e quadriciclo**) considerados inservíveis e de recuperação antieconômica ao PMES, como se segue.

1 - DO OBJETO

1.1 - Constitui objeto do presente leilão a alienação de bens móveis veículos e quadriciclo, relacionados em **130 (cento e trinta) lotes**, cuja descrição, valor de avaliação e preço mínimo de arrematação constam em anexo e integram o presente Edital.

1.2 - Os bens mencionados no anexo do presente Edital serão vendidos e entregues no estado e condições em que se encontram, não cabendo à **Polícia Militar do Estado do Espírito Santo - PMES**, tampouco ao **Leiloeiro** a responsabilidade por qualquer modificação ou alteração que venha a ser constatada na constituição, composição ou funcionamento dos bens que são objeto do leilão.

1.2.1 - A apresentação de propostas de valor de compra e o oferecimento de lances pressupõem o conhecimento das características e situação dos bens, ou o risco consciente do arrematante, não cabendo a respeito deles qualquer reclamação posterior quanto às suas qualidades intrínsecas ou extrínsecas, procedência ou especificação.

1.3 - As eventuais imagens relacionadas aos lotes, visualizadas no Sistema de Leilão Eletrônico, terão o único fim de subsidiar o exame referido no item 3 deste Edital e não darão aos participantes qualquer direito à indenização ou ressarcimento decorrentes de avaliação dos lotes a partir das imagens divulgadas.

1.4 - A descrição dos lotes sujeita-se a correções, para cobertura de omissões ou eliminação de distorções acaso verificadas, desde que tais correções não ensejem alteração do preço mínimo de arrematação do lote.

1.5 - A licitação será dividida em lotes, conforme tabela constante no anexo deste Edital, facultando-se ao interessado a participação em quantos forem de seu interesse.

1.6 - Os arrematantes ficam responsáveis pelas consequências advindas da inobservância das restrições apostas ao lote, quanto ao seu uso, finalidade e/ou destino dos bens licitados.

1.6.1 - O arrematante é responsável pelo adequado consumo, utilização, industrialização ou comercialização das mercadorias, na forma da legislação pertinente, inclusive no que se refere ao cumprimento das normas de saúde pública, meio ambiente, segurança pública ou outras, cabendo-lhe observar eventuais exigências relativas a análises, inspeções, autorizações, certificações e outras previstas em normas ou regulamentos.

1.7 - O cumprimento de eventuais exigências de entidades oficiais ou privadas, previstas em lei ou regulamento próprio, inerente ao uso, consumo, industrialização ou à comercialização dos produtos, inclusive no que se refere ao cumprimento das normas de saúde pública, meio ambiente ou outras, tais como, certificados de qualidade, certificados de origem, certificados de registro, certificados de licenciamento, selos de controle, laudos técnicos, ou qualquer outra, ficará a cargo do arrematante, não cabendo qualquer ônus ou responsabilidade ao Órgão promotor do certame ou tampouco Leiloeiro.

1.8 - Os valores mínimos admitidos para cada lote para o presente leilão são os que constam no anexo deste Edital.

1.9 - O modo de disputa será o **ABERTO**.

1.10 - O leilão será julgado sob o critério do **MAIOR LANCE**.

1.11 - A Polícia Militar do Estado do Espírito Santo - PMES poderá, observados os critérios de conveniência e oportunidade, excluir lotes e alterar a classificação dos bens do Leilão, até o início do certame.

1.12 - O certame será conduzido pelo **Leiloeiro Público Oficial Ayrton de S. Porto Filho**, credenciado no âmbito do Edital de Credenciamento de Leiloeiro Oficial de Bens Móveis nº 001/2024 – PMES (2024-S47GV), prestador de serviços para a Polícia Militar do Estado do Espírito Santo – PMES, por meio do Contrato PMES nº 2025.000030.45103.01.

1.13 - Os bens mencionados no Anexo I serão vendidos no estado de conservação e nas condições em que se encontrarem, sem garantia, pressupondo-se que tenham sido previamente examinados pelo licitante, não cabendo ao leiloeiro nem à Administração Pública vendedora a responsabilidade por qualquer problema ou defeito que venha a ser constatado posteriormente na constituição, composição ou funcionamento dos bens licitados.

1.14 - Pressupõe-se, para o oferecimento de lances, o conhecimento das características e situação dos bens ou o risco consciente do arrematante, não aceitando a respeito deles qualquer reclamação ou desistência posterior quanto às suas qualidades intrínsecas ou extrínsecas, procedência ou especificação.

1.15 - O acesso ao leilão e à oferta de lances serão realizados exclusivamente por meio do site www.emleilao.com.br, no qual também ficarão disponíveis as fotos dos bens, sendo recomendado ao arrematante visitar e vistoriar os bens previamente à oferta de lances.

2 - DO HORÁRIO, DATA E LOCAL DA REALIZAÇÃO DO LEILÃO

2.1 - Data de início dos lances on-line: **24/03/2026**.

2.2 - Data de abertura da sessão: **18/04/2026**.

2.3 - Horário: das **9h00 às 17h00**.

2.4 - Poderão os interessados oferecer lances por meio do site <http://www.emleilao.com.br>, devendo proceder ao cadastramento junto ao mesmo, com pelo menos 24 (vinte e quatro) horas de antecedência do início da sessão pública do leilão, estando ciente das normas por ele impostas.

2.5 - A partir da publicação do leilão e após estar devidamente apto a participar por meio do sistema, o interessado poderá enviar pré-lances à sessão pública, no lote de seu interesse, deixando-o registrado no sistema, os quais serão convertidos em lances na abertura da sessão.

2.6 - Os lotes que não obtiverem licitantes na primeira chamada poderão ser reabertos, em segunda chamada, no mesmo dia, até às 17 horas.

3 - DO HORÁRIO, LOCAL E CONDIÇÕES PARA VISITAÇÃO

3.1 - Os bens objeto deste Leilão poderá ser visitados pelos interessados no local, horário e data especificados.

3.1.1 - Dias para visitação: **de 10/04/2026 e de 14 a 17/04/2026**.

LOTES	PÁTIOS	LOCAL	HORÁRIO
01 a 130	CELOG PMES	Rua Geraldo Del Pupo, 1263 - Civit II, Serra - ES, 29168-074	Das 09h00 às 16h00 . (sem a necessidade de agendamento prévio)

3.2 - Não será permitida a entrada trajando bermuda ou camiseta e nem a permanência de nenhum visitante após o horário estabelecido no item anterior.

3.3 - Para mais informações sobre os lotes, os interessados podem entrar em contato por meio do e-mail contato@emleilao.com.br.

3.4 - É do interesse do candidato à arrematação a visitação. Dessa forma, entende-se que dúvidas quanto ao estado do bem serão sanadas ao visitar o lote pessoalmente.

3.5 - Sem detrimento da presunção de conhecimento, pelos licitantes, do estado dos bens objeto do leilão, caso haja contestação, divergências ou petições quanto ao estado do bem/veículo/sucata/diversos, devem ser enviadas para e-mail contato@emleilao.com.br, não sendo aceitos questionamentos via Whatsapp ou telefone.

4 - DO ESTADO DOS LOTES

4.1 - EM CASO DE VEÍCULOS:

4.1.1 - Os interessados deverão examinar devidamente os veículos inclusive quanto às exigências do **DETRAN/ES**, no que se refere a plaquetas, etiquetas autodestrutivas, numeração do motor, numeração dos vidros, ano de fabricação, tendo em vista que todo e qualquer bem **será vendido no estado em que se encontra**. Quaisquer divergências deverão ser peticionadas anteriormente ao Leilão, não cabendo a PMES tampouco ao Leiloeiro qualquer responsabilidade.

4.1.2 - Os interessados deverão tomar conhecimento junto ao **Departamento Estadual de Trânsito – DETRAN/ES**, da situação do veículo, a exemplo de possíveis impedimentos, entre outras demandas que ensejem vistoria, pois é de responsabilidade do arrematante sua regularização.

4.1.3 - Caso seja necessária a remarcação de **CHASSI, VIDRO** ou **MOTOR**, o arrematante está ciente de que é responsável pela sua regularização.

4.1.4 - As fotos dos lotes apresentadas no site são meramente ilustrativas, sendo recomendável ao arrematante realizar a visitação.

4.1.5 - Os bens serão leiloados um a um no **estado de conservação que se encontram**, não cabendo à PMES nem ao Leiloeiro qualquer responsabilidade quanto a conservação, reparos ou mesmo as providências referentes à retirada e transporte dos bens arrematados.

5 - DOS ESCLARECIMENTOS E IMPUGNAÇÕES

5.1 - Qualquer pessoa poderá impugnar o ato convocatório do presente Leilão, em até 3 (três) dias úteis antes da data de abertura do certame.

5.2 - As impugnações ao Edital deverão ser apresentadas em meio digital, em formato “PDF”, e enviadas para e-mail contato@emleilao.com.br.

5.3 - A resposta à impugnação ou ao pedido de esclarecimento será divulgada no Portal de Compras, <https://compras.es.gov.br>, no prazo de **até 3 (três) dias úteis**, limitado ao último dia útil anterior à data da abertura do certame.

5.4 - As impugnações e documentos correlatos apresentados pelo impugnante deverão ser assinados eletronicamente, mediante uso de assinatura digital juridicamente válida, como ICP Brasil, assinatura pelo **E-docs** e **GovBR**.

5.5 - As impugnações enviadas em nome de pessoa jurídica deverão ser acompanhadas de cópia do contrato social ou procuração, sempre com a documentação de identificação do outorgado.

5.6 - As impugnações apresentadas fora do prazo legal, apócrifas, sem qualificação e contatos da

impugnante e/ou subscritas por representante não habilitado legalmente ou não identificado não serão conhecidas.

5.7 - Julgada procedente a impugnação, a decisão será registrada diretamente no site. Caso a impugnação seja julgada improcedente, o Leiloeiro comunicará a decisão diretamente ao impugnante, dando seguimento ao Leilão.

5.8 - Acolhida a impugnação contra o Edital, não sendo hipótese de anulação ou revogação da licitação, será definida e publicada nova data para realização do certame, exceto quando a alteração não comprometer a formulação das propostas, nos termos do § 1º do art. 55 da Lei 14.133/2021.

5.9 - Não sendo acolhida a impugnação contra o Edital, seu julgamento deverá ser ratificado pela Autoridade Competente.

6 - DAS CONDIÇÕES PARA PARTICIPAÇÃO

6.1 - Poderão oferecer lances pessoas físicas, inscritas no Cadastro de Pessoas Físicas – CPF, possuidoras de documento de identidade - RG, capazes nos termos da Lei Civil, bem como Pessoas Jurídicas inscritas no Cadastro Nacional de Pessoas Jurídicas – CNPJ, observados os lotes em que este edital respectivamente as admita.

6.2 - DA PARTICIPAÇÃO ELETRÔNICA:

6.2.1 - Cadastro: O cadastro no sistema de realização do leilão deverá ser realizado com pelo menos 24 (vinte e quatro) horas de antecedência do início da sessão pública do leilão, não sendo garantida a participação do licitante que não se cadastrar nesse prazo. Para que o cadastro seja liberado para ofertas de lances on-line, o usuário deverá ler e aceitar as regras de utilização do sistema, www.emleilao.com.br e enviar cópias dos documentos abaixo relacionados para o Leiloeiro Leiloeiro Oficial.

(a) de onde conste o sócio administrador e CPF, Carteira de Identidade do sócio administrador.

6.2.2 - O Leiloeiro deverá proceder à conferência da documentação enviada, para averiguação de possíveis restrições; e então proceder à liberação ou não liberação do usuário, para participar do Leilão, sem prejuízo das responsabilidades do licitante quanto às condições de participação descritas no Edital.

6.2.3 - O cadastro é único e pessoal. Em caso de perda ou esquecimento do login e senha, o usuário deverá entrar em contato com o Leiloeiro, por meio do site. O cadastro poderá ser feito pelo site do leilão, bem como a solicitação de recuperação de login e senha.

6.2.4 - Os usuários deverão, após a aprovação de seu cadastro, acessar a guia do leilão no site, ler e aceitar as regras específicas do Leilão.

6.2.5 - Caso necessário, o arrematante interessado poderá solicitar informativo de passo a passo sobre o funcionamento de cadastro e participação por meio de lances on-line.

6.2.6 - A participação no leilão realizado na forma eletrônica, em quaisquer de suas fases,

implica responsabilidade legal do licitante e presunção de sua capacidade técnica ou infraestrutura tecnológica para realização das operações e transações inerentes ao Sistema de Leilão Eletrônico, ainda que representado por intermédio de procurador.

6.3 - Os lances são irrevogáveis, não sendo possível seu cancelamento, salvo em exceções solicitadas em até 48 horas antes da data do leilão, pelo e-mail contato@emleilao.com.br, podendo o cadastro do interessado ser bloqueado.

6.4 - Não poderão disputar esta licitação:

6.4.1 - Aquele que não atenda às condições deste Edital e seu(s) anexo(s);

6.4.2 - Pessoas jurídicas reunidas em consórcio;

6.4.3 - Pessoa física ou jurídica que se encontre, ao tempo da licitação, impossibilitada de participar da licitação em decorrência de sanção que lhe foi imposta;

6.4.4 - Aquele que mantenha vínculo de natureza técnica, comercial, econômica, financeira, trabalhista ou civil com dirigente do órgão ou entidade contratante ou com agente público que desempenhe função na licitação ou atue na fiscalização ou na gestão do contrato, ou que deles seja cônjuge, companheiro ou parente em linha reta, colateral ou por afinidade, até o terceiro grau;

6.4.5 - Empresas controladoras, controladas ou coligadas, nos termos da Lei nº 6.404/1976, concorrendo entre si;

6.4.6 - Pessoa física ou jurídica que, nos 5 (cinco) anos anteriores à divulgação do edital, tenha sido condenada judicialmente, com trânsito em julgado, por exploração de trabalho infantil, por submissão de trabalhadores a condições análogas às de escravo ou por contratação de adolescentes nos casos vedados pela legislação trabalhista;

6.4.7 - Não poderá disputar, direta ou indiretamente, na licitação, servidor público estadual do Poder Executivo do Estado do Espírito Santo, nos termos da legislação que disciplina a matéria, conforme art. 9º, § 1º, da Lei nº 14.133/2021 e arts. 221, XIX, da Lei Complementar Estadual nº 46/1994 e 35 da Constituição Estadual.

6.4.8 - O impedimento decorrente de sanção administrativa será também aplicado ao licitante que atue em substituição a outra pessoa, física ou jurídica, com o intuito de burlar a efetividade da sanção a ela aplicada, inclusive a sua controladora, controlada ou coligada, desde que devidamente comprovado o ilícito ou a utilização fraudulenta da personalidade jurídica do licitante.

6.4.9 - Para fins de participação no leilão, consideram-se a matriz e as filiais de uma pessoa jurídica como um mesmo proponente.

7 - DA REALIZAÇÃO DO LEILÃO

7.1 - Os bens serão leiloados no dia e na hora determinada neste Edital.

7.2 - Os interessados poderão efetuar lances on-line por meio do site www.emleilao.com.br.

7.3 - Os lotes possuirão cronômetro individual em contagem regressiva, indicando o tempo até o encerramento de sua disputa. Na data determinada do edital, o cronômetro irá começar sua contagem regressiva. Se, após 1 (um) minuto, houver apenas 1 (um) lance ou não houver lance no primeiro lote, esse irá fechar e assim sucessivamente.

7.4 - Em caso de disputa, o cronômetro do lote em disputa, em específico, irá se renovar em até 30 (trinta) segundos a cada novo lance, transcorrido os 30 segundos (dou-lhe uma) sem lance, passa para 15 segundos (dou-lhe duas) até que não haja mais lance e o lote seja encerrado.

7.5 - Na hipótese de o sistema se desconectar no decorrer da etapa de envio de lances da sessão pública, mas permanecer acessível aos licitantes, os lances continuarão a ser recebidos, sem prejuízo dos atos realizados, conforme art. 30 do Decreto 5.592-R/2024.

7.6 - Caso a desconexão do sistema de leilão persista por tempo superior a 10 (dez) minutos, a sessão pública será suspensa e reiniciada somente após decorridas 24 (vinte e quatro) horas da comunicação do fato aos participantes, no sítio eletrônico utilizado para divulgação, conforme parágrafo único do art. 30 do Decreto 5.592-R/2024.

7.7 - O leilão se encerra após o término de todos os lotes em disputa.

7.8 - Os lotes que não obtiverem licitantes na primeira chamada poderão ser reabertos em uma segunda chamada, no mesmo dia, até às 17 horas.

7.9 - O licitante será formalmente responsável por todas as transações efetuadas em seu nome no Sistema de Leilão Eletrônico, assumindo como verídicos e inalteráveis suas propostas de valor de compra e lances, incumbindo-lhe acompanhar as operações e observar avisos, erratas e demais informações no decorrer do leilão, ficando responsável pelo ônus decorrente de quaisquer perdas causadas pela inobservância de mensagens emitidas pelo Sistema de Leilão Eletrônico ou por sua desconexão.

7.10 - No caso de desconexão do Leiloeiro com o Sistema de Leilão Eletrônico, no decorrer da etapa de lances, e se o sistema eletrônico permanecer acessível aos licitantes, os lances continuarão sendo recebidos, sem prejuízo dos atos realizados.

7.11 - Não caberá responsabilidade à PMES ou ao Leiloeiro por danos de qualquer natureza (inclusive lucros cessantes, interrupção de negócios e outros prejuízos pecuniários) decorrentes de falhas na transmissão do leilão por questões técnicas e por uso de hardware e software em desacordo com os requisitos do sistema; nem por qualquer perda ou danos no equipamento do usuário causados por falhas de sistema, servidor ou internet; bem como por qualquer vírus eventualmente contraído durante acesso, utilização ou navegação no site ou durante a transferência de dados, arquivos, imagens, textos ou áudios nele contidos.

8 - DOS LANCES

8.1 - Os lances deverão ser ofertados exclusivamente na forma eletrônica.

8.2 - A partir da data da publicação deste Edital e após estar devidamente apto a participar por meio do sistema, o interessado poderá enviar lance antecipadamente à sessão pública, no lote de seu interesse, deixando-o registrado no sistema.

8.3 - Durante a sessão pública, também poderão ser ofertados lances que serão registrados em tempo real.

8.4 - A abertura da sessão pública se dará com a verificação da situação cadastral da pessoa jurídica e da pessoa física, além da verificação de eventuais impossibilidades decorrentes de restrição ao direito de participação em licitações na data e hora previstas no item 2.2 e 2.3 deste Edital.

8.4.1 - As verificações se processarão mediante consulta a sistemas informatizados específicos, sem prejuízo de posterior conferência e exigência de documentação dos arrematantes, antes da entrega dos bens, conforme estabelecido no item 9.4. deste Edital.

8.4.2 - Será desclassificada a proposta:

8.4.2.1 - De pessoa jurídica que, no dia de abertura da sessão pública:

(a) esteja com situação cadastral no CNPJ enquadrada como inapta, suspensa, nula ou baixada; ou

(b) possua sanção registrada no Cadastro Nacional de Empresas Inidôneas e Suspensas (Ceis) da Controladoria-Geral da União (CGU) que a impeça de licitar ou contratar com o órgão promotor da presente licitação, conforme dispõe o item 6.4.3.

8.4.2.2 - De pessoa física que, no dia de abertura da sessão pública:

(a) esteja com situação cadastral no CPF diferente de “regular”; ou

(b) possua sanção registrada no Cadastro Nacional de Empresas Inidôneas e Suspensas (Ceis) da Controladoria-Geral da União (CGU) que a impeça de licitar ou contratar com o órgão promotor da presente licitação, conforme dispõe o item 6.4.3; ou

(c) exerça, mesmo que transitoriamente ou sem remuneração, cargo, função ou emprego público para o Estado do Espírito Santo, ou que possua qualquer outro vínculo com o Estado do Espírito Santo.

8.5 - No dia de abertura da sessão pública serão verificadas, por meio eletrônico, as situações tratadas no item 8.4.2.

8.6 - É de exclusiva responsabilidade do licitante:

8.6.1 - Verificar, confirmar e acompanhar junto ao órgão sancionador e à CGU, previamente à data fixada neste edital para a abertura da sessão pública, o efetivo cancelamento ou alteração de registro de sanção no Ceis, em virtude de eventual decisão administrativa ou judicial, sob pena de ter suas propostas desclassificadas, nos termos do item 8.4.2, incumbindo-lhe requerer e solicitar junto ao órgão sancionador ou à CGU a atualização dos registros, não cabendo ao interessado qualquer reclamação posterior decorrente da manutenção indevida da sanção nos cadastros mencionados, mesmo que realizado o requerimento ou a solicitação;

8.6.2 - Verificar, providenciar e confirmar junto ao setor competente, previamente à data fixada neste edital para a abertura da sessão pública, a efetiva atualização cadastral, quando

for o caso, de eventual vínculo de natureza trabalhista com o Estado do Espírito Santo, sob pena de suas propostas serem desclassificadas, não cabendo ao interessado qualquer reclamação posterior decorrente da manutenção indevida de seu vínculo trabalhista nos cadastros do Estado do Espírito Santo.

8.7 - A participação na sessão pública e eventual arrematação do lote não vedam, em outras fases do leilão, a verificação de quaisquer impedimentos do licitante, nos termos deste edital.

8.8 - Após as verificações referidas no item 8.4, o sistema ordenará as propostas classificadas em ordem decrescente de valor, para cada lote.

8.9 - Não havendo proposta classificada para determinado lote, este será considerado como lote não arrematado.

8.10 - Havendo uma única proposta para o lote, será declarado vencedor do lote o proponente que tiver apresentado a única proposta classificada para o lote.

8.11 - Se o participante não estiver logado no momento da sessão pública, concorrerá com o lance registrado;

8.12 - O lance para arrematação será aquele com o maior valor ofertado, a partir dos valores dos lances mínimos já estabelecidos;

8.13 - O valor inicial do lance de cada lote será o da maior proposta de valor de compra classificada para o lote, considerando-se esse valor como lance ao qual fica obrigado o seu proponente.

8.14 - É possível que o interessado dê lance intermediário, sendo este entendido como aquele dado com valor abaixo do vencedor, mas superior ao lance prévio do participante, observado o valor definido de incremento para o lote.

8.15 - Não serão aceitos dois ou mais lances de mesmo valor, registrando-se no sistema aquele que for recebido primeiro.

8.16 - Os lances deverão ter incrementos de acordo com ANEXO I deste Edital, descrito na página do leilão, no campo "INCREMENTO MÍNIMO", podendo sofrer variações no decorrer do leilão, conforme o número de lances ofertados, nunca inferior ao valor mínimo inicialmente estabelecido para o incremento.

8.17 - Os licitantes poderão apresentar lances, para os lotes abertos para lances, exclusivamente por meio do Sistema de Leilão Eletrônico, sendo informados do seu recebimento e registro.

8.18 - Os lances ofertados serão de exclusiva responsabilidade do licitante, não lhe assistindo direito de pleitear alterações posteriores, sob alegação de erro, omissão ou qualquer outro pretexto.

8.19 - É proibido ao arrematante ceder, permutar, vender ou negociar, sob qualquer forma, o bem arrematado antes de sua retirada no prazo estabelecido.

8.20 - Não é possível cancelar lance no momento ou posterior ao leilão, dessa forma, não é cabível o cancelamento da arrematação por motivos de desistência ou quaisquer outros.

8.21 - Os lances são irrevogáveis, não sendo possível cancelar a arrematação após finalizar o leilão. O arrematante fica ciente dos efeitos que podem decorrer das disposições deste Edital.

8.21.1 - Quando o primeiro colocado não efetuar o pagamento do lote arrematado, o leiloeiro poderá entrar em contato com os demais, seguindo a ordem de classificação, para viabilização da venda no mesmo valor do vencedor.

8.22 - Encerrado período de recebimento de lances, o licitante que tiver ofertado o maior lance para o lote será declarado vencedor ou, não havendo lance para o lote, o licitante que tiver apresentado a proposta de maior valor antes da abertura da sessão pública.

8.23 - O Leiloeiro se reserva o direito de, constatada alguma irregularidade, voltar o referido lance, dando igualdade de condições a todos os interessados, registrando o ocorrido na ata de leilão, com a respectiva justificativa.

8.24 - O arrematante que descumprir com as obrigações do edital, inclusive o pagamento, poderá ter o seu cadastro bloqueado e ser impossibilitado de participar de leilões eletrônicos e presenciais.

8.25 - É facultado ao Órgão e ao Leiloeiro, quando o interessado vencedor não cumprir com os prazos e valores, convocar os interessados remanescentes, na ordem de classificação, para fazê-lo em igual prazo e nas mesmas condições propostas pelo edital.

8.26 - O participante que impedir, perturbar, fraudar, afastar ou procurar afastar arrematantes por oferecimento de vantagens ou qualquer outro meio ilícito, está sujeito às sanções previstas na Lei 14.133/2021.

8.27 - O licitante deverá declarar em campo próprio do sistema:

8.27.1 - A inexistência de fato impeditivo para licitar ou contratar com a Administração;

8.27.2 - O pleno conhecimento e a aceitação das regras e das condições gerais constantes do Edital; e

8.27.3 - Responsabilidade pelas transações que forem efetuadas no sistema diretamente ou por intermédio de seu representante, assumidas como firmes e verdadeiras.

8.28 - Encerrado o período de recebimento de lances para todos os lotes do edital, a sessão para lances será encerrada e o sistema informará o vencedor, sendo iniciado o prazo para que os licitantes manifestem intenção de recorrer.

8.29 - A partir do encerramento da sessão para lances, durante o prazo de 15 (quinze) minutos, o sistema apresentará a todos os licitantes um campo específico para manifestar a intenção de recorrer em face do julgamento das propostas e lances, sob pena de preclusão:

8.29.1 - O licitante que tenha manifestado a intenção de recorrer terá o prazo de 3 (três) dias úteis, contado da manifestação, para apresentar, em campo específico do sistema, as razões do recurso.

8.29.2 - Os demais licitantes poderão apresentar suas contrarrazões, em campo específico do sistema, no prazo de 3 (três) dias úteis, contado da data final do prazo do recorrente,

assegurada vista imediata dos elementos indispensáveis à defesa dos seus interesses.

8.29.3 - A ausência de manifestação do licitante quanto à intenção de recorrer, nos termos do item 8.29.1, importará na decadência desse direito e o objeto poderá ser adjudicado ao licitante declarado vencedor.

8.29.4 - Será assegurado ao licitante vista dos elementos indispensáveis à defesa de seus interesses.

8.29.5 - O recurso será dirigido à autoridade que tiver editado o ato ou proferido a decisão recorrida, que, se não reconsiderar o ato ou a decisão no prazo de 3 (três) dias úteis, encaminhará o recurso com a sua motivação à autoridade superior, a qual deverá proferir sua decisão no prazo máximo de 10 (dez) dias úteis, contado do recebimento dos autos.

8.29.6 - O acolhimento do recurso importará na invalidação apenas dos atos que não puderem ser aproveitados.

8.29.7 - A decisão referente ao recurso será divulgada no sistema a todos os licitantes.

8.29.8 - O recurso e o pedido de reconsideração terão efeito suspensivo do ato ou da decisão recorrida, até que sobrevenha decisão final da autoridade competente.

8.29.9 - Superada a fase recursal, os lotes poderão ser adjudicados aos vencedores.

8.29.9.1 - Na hipótese de não haver manifestação da intenção de recorrer, nos termos do item 8.29, os lotes poderão ser adjudicados imediatamente após o encerramento da sessão pública para lances.

8.29.9.2 - Na hipótese de ter sido registrada manifestação da intenção de recorrer e não ter sido interposto nenhum recurso, os lotes poderão ser adjudicados no dia seguinte ao fim do prazo para a apresentação das razões do recurso.

8.29.9.3 - Na hipótese de ter sido interposto recurso, deverá ser aguardado o fim do prazo para a apresentação de contrarrazões, e os lotes somente poderão ser adjudicados após a publicação da decisão proferida nos termos do item 8.29.5.

8.30 - Fica ratificado, desde já, que qualquer forma de manipulação, acordo, combinação, ou fraude por parte dos interessados ou qualquer outra pessoa, que prejudique o leilão, principalmente a combinação de lances e/ou propostas, será imediatamente comunicado a Autoridade Policial e ao Ministério Público, para que tomem as devidas medidas pertinentes.

8.31 - As informações relativas ao valor do maior lance registrado por lote serão disponibilizadas no Sistema de Leilão Eletrônico, vedada a identificação do licitante que o ofertou.

8.32 - Não serão aceitos dois ou mais lances de mesmo valor, registrando-se no sistema aquele que for recebido primeiro.

9 - CLASSIFICAÇÃO E JULGAMENTO

9.1 - Imediatamente após o encerramento da etapa de envio de lances, o sistema os ordenará em ordem decrescente e divulgará a classificação dos licitantes, por lote.

9.2 - Em caso de empate entre 2 (dois) ou mais lances, quando permitido o envio de lances intermediários, a classificação considerará a ordem de seu registro no sistema.

9.3 - Após a classificação, o Leiloeiro verificará a conformidade da proposta e considerará vencedor o licitante que ofertou o maior lance, observado o preço mínimo fixado neste edital para alienação do bem.

9.4 - Previamente à formalização da Carta de Arrematação, conforme minuta anexa ao presente edital, deverão ser verificadas as seguintes condições:

9.4.1 - Envio de documento de identificação com foto por arrematantes pessoas físicas, ou dos representantes legais, para o caso de arrematantes pessoas jurídicas;

9.4.2 - Cópia do Contrato Social para o caso de arrematantes pessoas jurídicas;

9.4.3 - Confirmação do Pagamento das DUA (arrematação e, se for o caso, ICMS) conforme sistema de controle da SEFAZ-ES;

9.4.4 - Confirmação de que o arrematante não possui sanção registrada no Cadastro Nacional de Empresas Inidôneas e Suspensas (CEIS) da Controladoria-Geral da União (CGU) que o impeça de licitar ou contratar com o órgão promotor da presente licitação, conforme dispõe o item 6.4.3;

9.4.5 - Confirmação de que o arrematante não consta inscrito no Cadastro Nacional de Empresas Punidas (CNEP);

9.4.6 - No caso de pessoa jurídica, confirmação de que o arrematante não possui débitos com o sistema da seguridade social;

9.4.6.1 - O atendimento ao item anterior poderá ser comprovado por meio da Certidão Negativa de Débitos relativos a Créditos Tributários Federais e à Dívida Ativa da União (CND) ou Certidão Positiva com Efeitos de Negativa de Débitos relativos a Créditos Tributários Federais e à Dívida Ativa da União (CPEND), válida na data da assinatura do contrato.

9.4.7 - Confirmação do **RAF - Registro de Autorização de Funcionamento**.

9.5 - Todos os riscos de perecimento da mercadoria correm por conta do arrematante a partir do momento da adjudicação.

10 - DO PAGAMENTO

10.1 - O pagamento do bem arrematado e da comissão é irreversível, não havendo devolução dos valores pagos em razão de desistência da compra, descumprimento do edital ou qualquer outro evento semelhante, sem prejuízo de outras sanções previstas em lei.

10.2 - O arrematante deverá efetuar o pagamento do lance por meio do recolhimento de Documento Único de Arrecadação – DUA, a ser disponibilizado pelo leiloeiro, por meio do E-docs, até o primeiro dia útil após a realização do Leilão, cuja autenticidade poderá ser verificada junto ao site da SEFAZ, no valor dos lotes arrematados, impostos e demais despesas aplicáveis.

10.3 - Os pagamentos dos lotes deverão ser realizados no **prazo máximo de 03 (três) dias úteis** contados a partir da realização do Leilão, prorrogáveis a critério da Administração Pública, observado o item 10.7 deste Edital.

10.4 - Caso o arrematante não cumpra o prazo supracitado, perderá o direito da Arrematação do(s) respectivo(s) lote(s), bem como estará suscetível à conduta elencada no item 11.1, “i”. Assim sendo, o Leiloeiro examinará o lance imediatamente subsequente e assim sucessivamente, na ordem de classificação, sendo admitido somente o valor do maior lance vencedor.

10.5 - Não é possível cancelar a arrematação após finalizar o leilão. O arrematante fica ciente dos efeitos que podem decorrer das disposições deste Edital, sendo responsável pela regularização dos pagamentos pertinentes à arrematação do bem e demais procedimentos de transferência.

10.6 - Fica o arrematante ciente de que está sujeito às penalizações cabíveis pelo não pagamento do lote, conforme este Edital.

10.7 - O prazo de pagamento poderá ser prorrogado mediante autorização da PMES, para fins de ajuste e finalização do processo de venda em leilão, sem que esta faculdade do vendedor gere qualquer direito subjetivo ao arrematante.

10.8 - Não será permitido troca de nome na carta de arrematação.

10.9 - Será cobrado, pelo Leiloeiro Oficial, valor monetário relativo a serviços prestados por ele em favor do próprio arrematante, abaixo discriminados:

SERVIÇO PRESTADO PELO LEILOEIRO	VALOR A SER RESSARCIDO (R\$)
Emissão de ATPV e realização do Comunicado de Venda junto ao Detran/ES, por despachante, para os Lotes com CRV digital .	R\$ 180,00 (cento e oitenta reais)
Realização do Comunicado de Venda junto ao Detran/ES, por despachante, para os Lotes com CRV físico .	R\$ 90,00 (noventa reais)

11 - DAS SANÇÕES

11.1 - Comete infração administrativa, nos termos da Lei nº 14.133/2021, o arrematante que:

(a) der causa à inexecução parcial da Carta de Arrematação, Contrato ou instrumento equivalente;

(b) der causa à inexecução parcial da Carta de Arrematação, Contrato ou instrumento

equivalente que cause grave dano à Administração ou ao funcionamento dos serviços públicos ou ao interesse coletivo;

(c) der causa à inexecução total da Carta de Arrematação, Contrato ou instrumento equivalente;

(d) ensejar o retardamento da execução ou da retirada do objeto da arrematação sem motivo justificado e acolhido pelo leiloeiro;

(e) apresentar documentação falsa ou prestar declaração falsa em decorrência do Leilão;

(f) praticar ato fraudulento em qualquer fase do Leilão, ou em decorrência da Carta de Arrematação, Contrato ou instrumento equivalente;

(g) comportar-se de modo inidôneo ou cometer fraude de qualquer natureza;

(h) praticar ato lesivo previsto no art. 5º da Lei nº 12.846, de 1º de agosto de 2013.

(i) não efetuar o pagamento do lote arrematado, sem motivo justificado, após os prazos previstos neste Edital.

11.2 - O arrematante que cometer qualquer das infrações discriminadas ficará sujeito, sem prejuízo da responsabilidade penal e civil, às seguintes sanções:

(a) multa de 5% (cinco por cento) até 30% (trinta por cento) sobre o valor da Carta de Arrematação, Contrato, instrumento equivalente ou valor da arrematação;

(b) impedimento de licitar e contratar, sempre que não se justificar a imposição de penalidade mais grave (art. 156, §2º, da Lei nº 14.133/2021); e

(c) declaração de inidoneidade para licitar ou contratar.

11.3 - Antes da aplicação da multa, será facultada a defesa do interessado no prazo de 15 (quinze) dias úteis, contado da data de sua intimação (art. 157, da Lei nº 14.133/2021).

11.3.1 - Previamente ao encaminhamento à cobrança judicial, a multa poderá ser recolhida administrativamente no prazo máximo de 30 (trinta) dias, a contar da data do recebimento da comunicação enviada pela autoridade competente.

11.4 - A aplicação das sanções previstas neste Edital não exclui, em hipótese alguma, a obrigação de reparação integral do dano causado à Administração Pública (art. 156, §9º, da Lei nº 14.133/2021).

11.5 - As sanções previstas nas alíneas “a”, “b” e “c” do item 11.2. não são cumulativas entre si, mas poderão ser aplicadas cumulativamente com a multa (art. 156, §7º, da Lei nº 14.133/2021).

11.6 - Antes da aplicação da multa, será facultada a defesa do interessado no prazo de 15 (quinze) dias úteis, contado da data de sua intimação (art. 157, da Lei nº 14.133/2021).

11.7 - Previamente ao encaminhamento à cobrança judicial, a multa poderá ser recolhida administrativamente no prazo máximo de 30 (trinta) dias, a contar da data do recebimento da comunicação enviada pela autoridade competente.

11.8 - A aplicação das sanções realizar-se-á em processo administrativo que assegure o contraditório e a ampla defesa ao Contratado, observando-se o procedimento previsto no caput e parágrafos do art. 158 da Lei nº 14.133/2021 para as penalidades de impedimento de licitar e contratar e de declaração de inidoneidade para licitar ou contratar, assim como as seguintes regras:

11.8.1 - Antes da aplicação de qualquer sanção administrativa, o Órgão promotor do leilão deverá notificar o arrematante, facultando-lhe a apresentação de defesa prévia;

11.8.2 - A notificação deverá ocorrer pessoalmente, eletronicamente com confirmação de recebimento, ou por correspondência com aviso de recebimento, indicando, no mínimo: a conduta do arrematante reputada como infratora, a motivação para aplicação da penalidade, a sanção que se pretende aplicar, o prazo e o local de entrega das razões de defesa;

11.8.3 - O prazo para apresentação de defesa prévia para a penalidade prevista na alínea “a” do subitem 11.2 será de 05 (cinco) dias úteis e 15 (quinze) dias úteis para as demais penalidades, a contar da data da intimação;

11.8.4 - O arrematante comunicará ao órgão promotor do leilão as mudanças de endereço ocorridas no curso do processo licitatório e da vigência do contrato, considerando-se eficazes as notificações enviadas ao local anteriormente indicado, na ausência da comunicação;

11.8.5 - Ofertada a defesa prévia ou expirado o prazo sem que ocorra a sua apresentação, o órgão promotor do leilão proferirá decisão fundamentada e adotará as medidas legais cabíveis, resguardado o direito de recurso do licitante, que deverá ser exercido nos termos da Lei nº 14.133/2021;

11.9 - Na aplicação das sanções, serão considerados (art. 156, §1º, da Lei nº 14.133/2021):

11.9.1 - A natureza e a gravidade da infração cometida;

11.9.2 - As peculiaridades do caso concreto;

11.9.3 - As circunstâncias agravantes ou atenuantes;

11.9.4 - Os danos que dela provierem para o Órgão/Entidade;

11.9.5 - A implantação ou o aperfeiçoamento de programa de integridade, conforme normas e orientações dos órgãos de controle.

11.10 - Os atos previstos como infrações administrativas na Lei nº 14.133/2021, ou em outras leis de licitações e contratos da Administração Pública que também sejam tipificados como atos lesivos na Lei nº 12.846/2013, serão apurados e julgados conjuntamente, nos mesmos autos, observados o rito procedimental e autoridade competente definidos na referida Lei (art. 159).

11.11 - A personalidade jurídica do arrematante poderá ser desconsiderada sempre que utilizada com abuso do direito para facilitar, encobrir ou dissimular a prática dos atos ilícitos previstos neste Edital ou para provocar confusão patrimonial, e, nesse caso, todos os efeitos das sanções aplicadas à pessoa jurídica serão estendidos aos seus administradores e sócios com poderes de administração, à pessoa jurídica sucessora ou à empresa do mesmo ramo com relação de coligação ou controle, de fato ou de direito, com o arrematante, observados, em todos os casos, o contraditório, a ampla defesa e a obrigatoriedade de análise jurídica prévia (art. 160, da Lei nº

14.133/2021).

11.12 - O Órgão Licitante deverá, no prazo máximo de 15 (quinze) dias úteis, contado da data de aplicação da sanção, informar e manter atualizados os dados relativos às sanções por ele aplicadas, para fins de publicidade no Cadastro Nacional de Empresas Inidôneas e Suspensas (Ceis) e no Cadastro Nacional de Empresas Punidas (Cnep), instituídos no âmbito do Poder Executivo Federal. (Art. 161, da Lei nº 14.133, de 2021).

11.13 - As sanções de impedimento de licitar e contratar e declaração de inidoneidade para licitar ou contratar são passíveis de reabilitação, na forma do art. 163 da Lei nº 14.133/21.

11.14 - Os montantes relativos às multas moratória e compensatória aplicadas pela Administração poderão ser cobrados judicialmente;

11.15 - Sem prejuízo da aplicação das sanções acima descritas, a prática de quaisquer atos lesivos à Administração Pública na licitação ou na execução do contrato, nos termos da Lei 12.846/2013, será objeto de imediata apuração, observando-se o devido processo legal estabelecido no marco regulatório estadual anticorrupção.

12 - DA COMISSÃO DO LEILOEIRO

12.1 - É de responsabilidade do arrematante o pagamento dos **honorários do Leiloeiro a ser calculado na ordem de 5% sobre o valor de arrematação do respectivo lote**, a qual não compõe o valor da arrematação e cujo pagamento deverá ser realizado em até 3 (três) dias úteis após a arrematação, à vista, por meio depósito em conta ou PIX em favor do Leiloeiro, no prazo, banco, agência e conta indicados pelo leiloeiro oficial.

12.2 - Em caso de sustação ou devolução do valor por parte do arrematante, seja por insuficiência de fundo ou outros, o fato será submetido a providências jurídicas em face do arrematante, uma vez que cabe ao Leiloeiro a cobrança de 20% do valor arrematado a título de multa mais 5% (cinco por cento) de comissão, conforme artigo 39, capítulo II, Decreto nº 21.981 – Código Comercial Brasileiro.

13 - DO COMUNICADO DE VENDA

13.1 - Os veículos somente poderão ser retirados do pátio após Comunicado de Venda junto ao Detran/ES e/ou outros procedimentos necessários apontados pela PMES.

13.2 - Após o comunicado de venda, o arrematante se responsabiliza ainda por quaisquer danos da natureza civil, administrativa e/ou criminal causados pelo bem retirado, a partir desta data.

13.3 - As despesas referentes à transferência dos veículos serão por conta dos arrematantes.

13.4 - Em caso de contratação de despachante, esta deverá ser realizada pelo próprio arrematante, não cabendo a PMES e/ou ao Leiloeiro nenhuma responsabilidade sobre o serviço prestado pelos despachantes ou por quaisquer profissionais contratados pelo arrematante.

14 - DESPESAS REFERENTES À REGULARIZAÇÃO DO BEM ARREMATADO

14.1 - Os bens serão alienados no local e no estado de conservação em que se encontram, pressupondo-se conhecidos pelos licitantes, por ocasião do Leilão, não se responsabilizando o Órgão, tampouco o Leiloeiro, pela qualidade, vícios e/ou defeitos aparentes ou ocultos, sem que lhes caibam quaisquer direitos ou reclamações judiciais e/ou extrajudiciais.

14.2 - No caso de veículos ainda deverão ser seguidas as seguintes estipulações:

14.2.1 - Serão de responsabilidade do arrematante, quando necessário, a regularização ou regravagem de número de chassi ou do motor.

14.2.2 - No caso de veículos cuja circulação esteja vedada e necessitem de regularização e da emissão de Laudos de Vistoria por empresas credenciadas pelos Órgãos competentes, todos os custos com taxas, contratação de serviços, emissão de Laudos, remoção dos veículos e quaisquer outras serão de responsabilidade do arrematante.

14.2.2.1 - Este dispositivo não se aplica a veículos alienados como sucata, os quais, assim alienados, não poderão voltar a circular.

14.2.3 - Serão de responsabilidade do arrematante todas as providências, solicitações de serviços e encargos visando ao cadastramento/regularização dos veículos junto aos órgãos de trânsito, tais como primeiro emplacamento, emplacamento de veículo de coleção, transferência, emissão de certificado, modificação ou remarcação de chassi, obtenção de código específico de marca/modelo/versão, vistorias, dentre outros procedimentos necessários para fins de adequação do veículo aos dispositivos da Lei nº 9.503/1997, às Resoluções do Conselho Nacional de Trânsito –CONTRAN, ao Decreto-Lei nº 1.455/1976, e às demais normas vigentes que regulam o assunto.

14.2.4 - No caso de veículos com impedimento, cabe ao arrematante a sua regularização, inclusive o pagamento de despachante, vistoria no INMETRO, taxas ou quaisquer serviços solicitados pelo DETRAN-ES para a regularização.

14.2.5 - É obrigatório, entre outros, o pagamento dos honorários de despachante referentes aos serviços necessários para a transferência de propriedade do veículo, quando for necessário contratar este profissional.

14.2.6 - Os serviços de despachantes serão prestados por despachantes escolhidos e contratados diretamente pelo arrematante, não cabendo nenhum ônus ou responsabilidade para o Estado do Espírito Santo, aos seus Órgãos/Entidades, tampouco ao leiloeiro.

14.2.7 - A PMES, tampouco o Leiloeiro não interferem, nem intercedem junto aos órgãos envolvidos (Detran/Ciretran, Secretarias de Fazenda, órgãos responsáveis por multas, etc.), no processo de emissão dos novos certificados de registro e licenciamento dos veículos leiloados, cabendo exclusivamente ao arrematante o encargo de buscar os meios necessários para providenciá-los.

14.2.8 - Eventuais bloqueios de emissão de documentos ou de circulação de veículos, decorrentes de ações judiciais ou administrativas, terão que ser solucionados pelos arrematantes, haja vista que, no momento da efetiva tradição/entrega realizada pela PMES,

os veículos deixam de pertencer ao Estado do Espírito Santo e passam a integrar o patrimônio dos arrematantes.

14.3 - Caberão aos arrematantes todas as despesas **decorrentes da retirada dos bens** nos depósitos, bem como **da sua regularização** junto aos órgãos competentes, inclusive pagamento de multas, IPVA, honorários de despachantes, taxas e encargos e outros que porventura venham a ser reclamados pelos Órgãos fiscalizadores competentes e outras despesas cobradas a qualquer título, vencidas ou vincendas.

14.4 - É de responsabilidade do arrematante o cumprimento de eventuais exigências da Agência Nacional de Telecomunicações (Anatel) em relação aos lotes com produtos para telecomunicação sujeitos à certificação compulsória cujos modelos constam como homologados, cabendo-lhe observar e atender aos requisitos do Regulamento para Certificação e Homologação de Produtos para Telecomunicações, aprovado pela Resolução Anatel nº 715/2019, e às demais normas que regulam a matéria.

14.5 - No caso de produtos de telecomunicações sujeitos à certificação compulsória e cujos modelos, em consulta ao site da Anatel, não forem identificados como homologados e/ou certificados, serão aplicadas as disposições do item 14.2.3 e 14.2.7 deste edital, no que couber, cabendo ao arrematante a observância à Resolução Anatel nº 715/2019.

14.6 - É obrigatório o pagamento de todas as despesas pelo arrematante, inclusive dos impostos cabíveis, não sendo permitido, em nenhuma hipótese, o pagamento parcial de despesas.

14.7 - Após o pagamento de todos os débitos, o Leiloeiro irá emitir a Carta de Arrematação.

14.8 - São de responsabilidade do licitante pessoa jurídica todos os procedimentos e encargos necessários para a fixação de selos ou outra forma de controle necessária à comercialização do produto.

15 - DO PRAZO PARA RETIRADA DO BEM PELO ARREMATANTE OU SEU PROCURADOR

15.1 - EM CASO DE VEÍCULO:

15.1.1 - Após confirmação de pagamento, o arrematante será contatado, para assinatura de documento do veículo e demais procedimentos.

15.1.2 - **O veículo será retirado pelo arrematante/procurador somente após COMUNICADO DE VENDA a ser emitido pelo DETRAN** e/ou outros procedimentos necessários apontados pela PMES. O Leiloeiro comunicará ao arrematante, por meio de e-mail do arrematante informado no cadastro no site do leiloeiro, com a respectiva documentação do lote arrematado, o agendamento para a sua retirada.

15.1.3 - Para efetuar a retirada do(s) bem(s) arrematado(s), o arrematante deverá agendar, com 02 (dois) dias úteis de antecedência, data e horário junto aos respectivos locais onde se encontram os lotes:

LOTES	PÁTIOS	LOCAL	CONTATO PARA AGENDAMENTO DA RETIRADA DO LOTE
01 a 130	CELOG PMES	Rua Geraldo Del Pupo, 1263 - Civit II, Serra - ES, 29168-074)	Agendar com Capitão Iranildo data e horário através dos tel: (2798866-3168

15.1.4 - Após a emissão da Carta de Arrematação, o arrematante terá o prazo de até 30 (trinta) dias, para a retirada do bem. Caso contrário, perderá todo o direito sobre o bem arrematado, bem como do valor pago por ele.

15.1.4.1 - Caso seja necessário, o arrematante poderá solicitar, por do e-mail contato@emleilao.com.br, a possibilidade de prorrogação do prazo de retirada junto ao Leiloeiro, a ser analisada por este, sem gerar direito subjetivo ao arrematante.

15.1.5 - O bem deverá ser retirado em forma de carga, em sua totalidade, por **GUINCHO**.

15.1.5.1 - No caso de abandono de fragmentos/partes do lote ou do bem, o arrematante será responsabilizado por abandono de patrimônio, sem prejuízo de outras sanções cabíveis.

15.1.6 - O arrematante não poderá realizar qualquer manutenção, reparo, retirar ou colocar peça quando o veículo ainda estiver em pátio.

15.1.7 - Após a retirada do veículo, o arrematante se responsabiliza ainda por quaisquer danos da natureza civil, administrativa e/ou criminal causados pelo bem retirado, a partir desta data, não cabendo ao Órgão ou ao leiloeiro quaisquer responsabilidades.

15.1.8 - A retirada do bem arrematado por terceiros só será permitida mediante a apresentação de autorização do arrematante, por escrito, devidamente assinada.

15.1.9 - No caso de veículos, é de responsabilidade do arrematante, antes de funcionar (se for o caso), verificar a necessidade de óleo, combustível, dentre outros, responsáveis pelo pleno funcionamento, bem como a existência de sólidos e fluidos a serem removidos do veículo antes de sua utilização. A PMES e o leiloeiro não se responsabilizam por avarias decorrentes desta ou de outra forma de omissão do arrematante, uma vez que os bens serão vendidos no estado em que se encontram.

15.1.10 - É de responsabilidade do Leiloeiro a expedição da Carta de Arrematação e emissão de nota fiscal do bem vendido, a serem entregues ao arrematante, para a retirada do bem arrematado.

15.1.11 - Os veículos que estiverem com o CHASSI/MOTOR/VIDRO em processo de corrosão por desgaste do tempo e/ou adulterados ou por outra razão, quando necessitarem de regravação, as despesas correrão por conta do arrematante, bem como as despesas com os vidros e demais registros que porventura também estiverem adulterados.

15.1.12 - Os bens móveis serão alienados e entregues no estado físico em que se encontrem, não cabendo à PMES e/ou ao Leiloeiro qualquer responsabilidade quanto à conservação, reparos, guarda ou providências para a retirada ou transporte de materiais arrematados.

15.1.13 - É de responsabilidade do arrematante qualquer descaracterização de identificações remanescentes nos bens conforme orientação do DETRAN de origem.

15.1.14 - Documentos para liberação do lote:

15.1.14.1 - Comprovante de pagamento do lote - DUA;

15.1.14.2 - Comprovante de pagamento do ICMS – DUA, se for exigido para o lote;

15.1.14.3 - Carta de Arrematação;

15.1.14.4 - Nota Fiscal avulsa;

15.1.14.5 - Termo de recebimento;

15.1.14.6 - Comprovante de comunicado de venda;

15.1.14.7 - Em caso de terceiros: procuração assinada.

15.1.15 - A não apresentação do documento de que trata o item 14.2.3 ou 14.2.7 no prazo de até 30 (trinta) dias seguidos, contados da data da adjudicação, prorrogável mediante solicitação justificada por parte do arrematante e autorização do Leiloeiro ou do Órgão ou Entidade promotor do certame, ensejará a perda do lote e a aplicação da sanção prevista no item 11.2, “c”, sem prejuízo do encaminhamento de relatório ao respectivo órgão de controle e fiscalização do produto, relacionando as amostras entregues e informando o nome do arrematante.

16 - DA TRANSFERÊNCIA DE PROPRIEDADE

16.1 - As despesas referentes à transferência dos veículos ocorrerão por conta dos arrematantes.

16.2 - A transferência do registro de propriedade no DETRAN ocorrerá no prazo de 30 (trinta) dias corridos conforme legislação aplicável.

16.3 - Caso o arrematante não transfira no prazo citado acima, estará sujeito às multas pertinentes.

16.4 - O arrematante é inteiramente responsável pelo estado do veículo arrematado e poderá responder civil, penal e administrativamente, caso em algum momento ocorra qualquer eventual situação e não tenha realizado a transferência do veículo no prazo determinado neste edital.

16.5 - O arrematante responderá pelos tributos e multas incidentes sobre o objeto arrematado após a data do Leilão, se houver.

16.6 - Se for (em) de interesse do arrematante a (s) documentação (ões) do bem (ns) arrematado (s) poderá (ao) ser (em) enviada (s) via correio, por carta registrada – AR, para o endereço fornecido pelo arrematante, constante da Carta de Arrematação, ficando ciente de que os Correios entregarão somente ao titular da correspondência (destinatário). A PMES e o Leiloeiro não se responsabilizam por extravios e ou devolução de correspondências.

16.7 - O participante/arrematante deverá consultar os respectivos veículos antes do leilão, junto aos respectivos DETRANS, para avaliar as questões de IMPEDIMENTOS, MONTAS e Certificação

de Segurança Veicular (CSV), **pois ficarão a suas expensas/responsabilidade todos os custos das intervenções necessárias para regularização do veículo.**

16.7.1 - Ficam de responsabilidade do arrematante os custos de posteriores vistorias.

16.7.2 - Ficam de responsabilidade do arrematante os custos de regravação de chassi, motor e vidro, caso necessário.

17 - DA ATA

17.1 - Após os trâmites do Leilão, será lavrada Ata, na qual figurarão os bens vendidos, os respectivos valores de arrematação, bem como a correspondente identificação dos arrematantes e, em especial, os fatos relevantes.

18 - DA PROTEÇÃO DE DADOS

18.1 - Proteção de dados, coleta e tratamento. Sempre que tiverem acesso ou realizarem qualquer tipo de tratamento de dados pessoais, as partes comprometem-se a envidar todos os esforços para resguardar e proteger a intimidade, vida privada, honra e imagem dos respectivos titulares, observando as normas e políticas internas relacionadas a coleta, guarda, tratamento, transmissão e eliminação de dados pessoais, especialmente as previstas na Lei Federal nº 13.709/2018 (“Lei Geral de Proteção de Dados Pessoais”), no Decreto Estadual nº 4922-R, de 09 de julho de 2021, e demais normas legais e regulamentares aplicáveis.

18.2 - As partes deverão observar todas as obrigações legais e regulamentares específicas vinculadas a essa hipótese legal de tratamento, na forma da legislação de proteção de dados, do C.C./2002, art. 422 e demais normas aplicáveis.

18.3 - Ao receber o requerimento de um titular de dados, na forma prevista nos artigos 16 e 18 da Lei Federal nº 13.709/2018, o ARREMATANTE deverá:

18.3.1 - Notificar imediatamente o Órgão demandante;

18.3.2 - Auxiliá-los, quando for o caso, na elaboração da resposta ao requerimento; e

18.3.3 - Eliminar todos os dados pessoais tratados com base no consentimento em até 30 (trinta) dias corridos, contados a partir do requerimento do titular.

18.4 - Necessidade. As partes armazenarão dados pessoais apenas pelo período necessário ao cumprimento da finalidade para a qual foram originalmente coletados e em conformidade com as hipóteses legais que autorizam o tratamento.

18.5 - O ARREMATANTE deve, enquanto operador(a) de dados pessoais, implementar medidas técnicas e organizacionais apropriadas para o cumprimento das obrigações do Órgão Promotor do Certame previstas na Lei Federal nº 13.709/2018.

18.6 - Proteção de dados e incidentes de segurança. Considerando as características específicas do tratamento de dados pessoais e o estado atual da tecnologia, O ARREMATANTE deverá adotar medidas de segurança, técnicas e administrativas aptas a proteger os dados e informações de acessos não autorizados e de situações acidentais ou ilícitas de destruição, perda, alteração,

comunicação ou qualquer forma de tratamento inadequado ou ilícito.

18.7 - O ARREMATANTE deverá notificar o Órgão Promotor do Certame imediatamente sobre a ocorrência de incidentes de segurança relacionados a dados pessoais, fornecendo informações suficientes para que o Órgão e o Leiloeiro cumpram quaisquer deveres de comunicação, dirigidos à Autoridade Nacional de Proteção de Dados e/ou aos titulares dos dados, acerca do incidente de segurança.

18.8 - As partes deverão adotar as medidas cabíveis para auxiliar na investigação e na mitigação das consequências de cada incidente de segurança.

18.9 - Transferência internacional. É vedada a transferência de dados pessoais pelo ARREMATANTE para fora do território do Brasil sem o prévio consentimento, por escrito, do Órgão Promotor do Certame, e demonstração da observância da adequada proteção desses dados, cabendo ao ARREMATANTE a responsabilidade pelo cumprimento da legislação de proteção de dados ou de privacidade de outro(s) país(es) que for aplicável.

18.10 - Responsabilidade. O ARREMATANTE responderá por quaisquer danos, perdas ou prejuízos causados ao Órgão Promotor do Certame e, ao Leiloeiro ou a terceiros, decorrentes do descumprimento da Lei Federal nº 13.709/2018, no Decreto Estadual nº

4922-R, de 09 de julho de 2021 e outras normas legais ou regulamentares relacionadas a este Contrato, não excluindo ou reduzindo essa responsabilidade a fiscalização do Leiloeiro em seu acompanhamento.

18.11 - O ARREMATANTE deve colocar à disposição do Órgão Promotor do Certame, quando solicitado, toda informação necessária para demonstrar o cumprimento do disposto nestas cláusulas, permitindo a realização de auditorias e inspeções, diretamente pelo Órgão Promotor do Certame ou por terceiros por ela indicados, com relação ao tratamento de dados pessoais.

18.12 - O ARREMATANTE deve auxiliar o Órgão Promotor do Certame na elaboração de relatórios de impacto à proteção de dados pessoais, observado o disposto no artigo 38 da Lei Federal nº 13.709/2018, relativo ao objeto do Contrato ou instrumento equivalente.

18.13 - Se o Leiloeiro constatar que dados pessoais foram utilizados pelo ARREMATANTE para fins ilegais, ilícitos, contrários à moralidade ou mesmo para fins diversos daqueles necessários ao cumprimento deste Edital, o ARREMATANTE poderá ser notificado(a) para promover a cessação imediata desse uso, sem prejuízo de sua responsabilização pela integralidade dos danos causados.

18.14 - Eliminação. Extinto o Contrato ou seu instrumento equivalente, independentemente do motivo, o ARREMATANTE deverá em, até 10 (dez) dias úteis, contados da data de seu encerramento, devolver todos os dados pessoais ao Leiloeiro ou eliminá-los, inclusive eventuais cópias, certificando o Leiloeiro, por escrito, do cumprimento desta obrigação.

19 - DA ADJUDICAÇÃO E HOMOLOGAÇÃO

19.1 - Após a homologação, serão realizados os procedimentos necessários à transferência física do bem ao arrematante, pela PMES, observadas as disposições deste Edital.

19.2 - Encerradas as etapas de recurso e de pagamento, o processo será encaminhado à autoridade superior para adjudicação do objeto e homologação do procedimento, observado o disposto no art. 71 da Lei Federal nº 14.133, de 2021, sem prejuízo das obrigações do Arrematante.

20 - DAS DISPOSIÇÕES FINAIS

20.1 - Fica reservado à PMES o direito de retirar/excluir, desdobrar ou reunir em lotes, a seu exclusivo critério ou necessidade, quaisquer dos bens descritos no presente Edital até a homologação do leilão.

20.2 - Os leilões realizados em ambiente virtual estão sujeitos a problemas decorrentes de instabilidade dos serviços de internet e do sistema de leilão, pela sua própria natureza.

20.3 - O leiloeiro não é responsável por eventuais prejuízos decorrentes de falhas técnicas e/ou congestionamento das linhas de comunicação ocorridos nos dispositivos utilizados pelos licitantes que impossibilitem ou dificultem a participação do usuário.

20.4 - Eventuais problemas no site de leilão serão prontamente informados aos usuários e os leilões poderão ser retomados em momento futuro, a fim de garantir a ampla participação de todos os interessados.

20.5 - O leiloeiro reserva-se o direito de corrigir informações incorretas por motivos de erros gráficos.

20.6 - A autoridade superior poderá revogar o procedimento licitatório por motivo de conveniência e de oportunidade, devendo anulá-lo por ilegalidade insanável, de ofício ou por provocação de terceiros, assegurada a prévia manifestação dos interessados.

20.7 - As normas que disciplinam este leilão serão sempre interpretadas em favor da ampliação da disputa entre os interessados, desde que observado o interesse da Administração, o princípio da isonomia, a finalidade e a segurança da licitação.

20.8 - Os licitantes ficam responsáveis pelas consequências advindas da inobservância das normas e instruções previstas neste Edital, como também de quaisquer avisos ou erratas expedidas pelo Leiloeiro.

20.9 - Nenhuma indenização será devida aos licitantes em decorrência dos atos praticados para participar do procedimento licitatório.

20.10 - A PMES não disponibilizará suas instalações, bem como equipamentos, computadores ou conexões com o provedor do Sistema de Leilão Eletrônico, aos licitantes interessados em participar deste leilão.

20.11 - Na contagem dos prazos estabelecidos neste Edital, exclui-se o dia do início e inclui-se o do vencimento, observando-se que só se iniciam e vencem prazos em dia de expediente normal no Órgão promotor do leilão, exceto quando for explicitamente disposto em contrário.

20.12 - Na contagem dos prazos estabelecidos neste edital, deve-se antecipar o pagamento para o dia útil imediatamente anterior, na hipótese de o vencimento recair em dia não útil, exceto quando for explicitamente disposto em contrário.

20.13 - Todos os horários estabelecidos neste Edital, em avisos e erratas e durante a sessão pública observarão, para todos os efeitos, o horário oficial de Brasília, Distrito Federal, inclusive para contagem de tempo e registro no sistema eletrônico e na documentação relativa ao certame; toda menção a valores neste Edital refere-se à moeda Real (R\$).

20.14 - Considera-se a data de realização do leilão, para fins de observância das normas aplicáveis à matéria, a data de abertura da sessão pública.

20.15 - À PMES cabe o direito de suspender a sessão pública, mediante prévia comunicação eletrônica aos licitantes, sem que aos participantes caiba qualquer indenização.

20.16 - Os casos omissos serão resolvidos pela PMES.

21 - DO FORO

21.1 - Fica eleito o foro de Vitória, Comarca da Capital do Estado do Espírito Santo, para dirimir qualquer dúvida ou contestação oriunda direta ou indiretamente deste instrumento, renunciando-se expressamente a qualquer outro, por mais privilegiado que seja.

21.2 - Antes de qualquer providência jurisdicional visando solucionar dúvida quanto à interpretação do presente instrumento, as partes deverão buscar solução administrativa, com a participação da Procuradoria Geral do Estado, por intermédio de um ou mais meios de solução consensual de conflitos previstos na Lei Complementar Estadual nº 1.011/2022.

Por ser verdade, firmo o presente.

Vitoria (ES), 24 de março de 2026.

AYRTON DE SOUZA PORTO FILHO
LEILOEIRO OFICIAL – JUCEES 058/14

ANEXO I - PLANILHA DOS LOTES OFERTADOS

Lote	VEÍCULO	PLACA	ANO	RENAVAM	CHASSI	VALOR INICIAL	OBSERVAÇÃO
1	YAMAHA/LANDER XTZ 250	MTE6673	2011	344230848	9C6KG0210B0046483	R\$ 3.000,00	-
2	HONDA/XRE 300	OVI2809	2013	594261570	9C2ND1110ER004026	R\$ 4.400,00	-
3	HONDA/XRE 300	OVL6573	2007	594467756	9C2ND1110ER004024	R\$ 4.400,00	-
4	YAMAHA/LANDER XTZ 250	MTE6732	2011	344232468	9C6KG0210B0046456	R\$ 3.000,00	-
5	HONDA/XRE 300	ODP0241	2013	529436078	9C6KG0210B0046456	R\$ 4.400,00	-
6	HONDA/XRE 300	ODP0193	2012	501024271	9C2ND0910CR406585	R\$ 4.300,00	-
7	YAMAHA/LANDER XTZ 250	MTE6710	2011	406126909	9C6KG0210B0046479	R\$ 3.000,00	SEM CHAVE
8	HONDA/XRE 300	OVI2798	2013	593680146	9C2ND1110ER003965	R\$ 4.400,00	-
9	HONDA/XRE 300	ODP0225	2012	501029834	9C2ND0910CR406508	R\$ 4.300,00	-
10	HONDA/XRE 300	OVL6554	2013	594452635	9C2ND1110ER004031	R\$ 4.400,00	-
11	HONDA/XRE 300	ODQ3739	2012	501031022	9C2ND0910CR406628	R\$ 4.300,00	-
12	HONDA/XRE 300	ODP0116	2012	500969868	9C2ND0910CR406640	R\$ 4.300,00	-
13	YAMAHA/XT 660R	ODT7615	2013	533376521	9C6KM0030D0019446	R\$ 4.700,00	SEM CHAVE
14	YAMAHA/XT 660R	ODT7630	2013	533377129	9C6KM0030D0019438	R\$ 10.000,00	-
15	YAMAHA/XT 660R	ODT7634	2013	533377293	9C6KM0030D0019436	R\$ 10.000,00	-
16	HONDA/XRE 300	OVI2796	2013	593678648	9C2ND1110ER004051	R\$ 4.400,00	-
17	HONDA/XRE 300	ODP0165	2012	501015256	9C2ND0910CR406514	R\$ 4.300,00	-
18	HONDA/XRE 300	ODP0125	2013	500978018	9C2ND0910CR406611	R\$ 4.400,00	-
19	HONDA/XRE 300	ODP0152	2013	501008942	9C2ND0910CR406613	R\$ 3.500,00	-
20	HONDA/XRE 300	ODT6656	2013	593264142	9C2ND1110ER003992	R\$ 4.400,00	-
21	HONDA/XRE 300	OVL6565	2013	594462452	9C2ND1110ER003962	R\$ 4.400,00	-
22	HONDA/XRE 300	OVL6578	2013	594472326	9C2ND1110ER003974	R\$ 4.400,00	-
23	HONDA/XRE 300	OVL8823	2013	594272564	9C2ND1110ER003966	R\$ 4.400,00	-
24	HONDA/XRE 300	ODP0C47	2013	529361892	9C2ND1110DR004729	R\$ 4.400,00	-
25	HONDA/XRE 300	ODP0147	2012	501005765	9C2ND0910CR406572	R\$ 4.300,00	-
26	HONDA/XRE 300	OVL6590	2013	594490839	9C2ND1110ER004028	R\$ 4.400,00	-
27	YAMAHA/XT 660R	MTT3490	2010	233933476	9C6KM0030A0013506	R\$ 9.000,00	-
28	YAMAHA/XT 660R	ODT7642	2013	533377641	9C6KM0030D0019458	R\$ 10.000,00	-
29	HONDA/XRE 300	ODP0215	2012	501028960	9C2ND0910CR406527	R\$ 4.300,00	-
30	HONDA/XRE 300	OVI2H93	2013	593675886	9C2ND1110ER003927	R\$ 4.400,00	SEM CHAVE
31	HONDA/XRE 300	OVL6574	2013	594469341	9C2ND1110ER003934	R\$ 4.400,00	-
32	HONDA/XRE 300	ODQ3753	2012	501035435	9C2ND0910CR406609	R\$ 4.300,00	-
33	HONDA/XRE 300	OVI2810	2013	594262950	9C2ND1110ER003936	R\$ 4.400,00	MULTA DER R\$ 318,05
34	HONDA/XRE 300	OVI2792	2013	593675223	9C2ND1110ER004004	R\$ 4.400,00	-
35	HONDA/XRE 300	OVL6577	2013	594471842	9C2ND1110ER003964	R\$ 4.400,00	-
36	HONDA/XRE 300	ODT6641	2013	592684458	9C2ND1110ER003980	R\$ 4.400,00	-
37	YAMAHA/LANDER XTZ 250	MTE6752	2010	269978070	9C6KG0210A0042625	R\$ 2.800,00	SEM CHAVE
38	HONDA/XRE 300	ODP0196	2012	501024573	9C2ND0910CR406606	R\$ 4.300,00	-
39	YAMAHA/XT 660R	ODT7639	2013	533377676	9C6KM0030D0019457	R\$ 10.000,00	-
40	YAMAHA/XT 660R	OCY7077	2012	508310288	9C6KM0030D0018706	R\$ 9.500,00	-
41	HONDA/XRE 300	ODT6663	2013	593270541	9C2ND1110ER003997	R\$ 4.400,00	-
42	YAMAHA/XT 660R	ODT7616	2013	533376572	9C6KM0030D0019412	R\$ 10.000,00	-
43	HONDA/XRE 300	ODP0117	2012	500970777	9C2ND0910CR406550	R\$ 4.300,00	-
44	YAMAHA/XT 660R	MTT3478	2010	233618120	9C6KM0030A0013505	R\$ 9.000,00	SEM CHAVE
45	YAMAHA/XT 660R	MTT3483	2010	233911936	9C6KM0030A0013723	R\$ 8.500,00	SEM CHAVE

Lote	VEÍCULO	PLACA	ANO	RENAVAM	CHASSI	VALOR INICIAL	OBSERVAÇÃO
46	YAMAHA/XT 660R	OCY7074	2012	508305560	9C6KM0030D0018709	R\$ 9.500,00	-
47	YAMAHA/XT 660R	ODG8807	2012	508386233	9C6KM0030D0018679	R\$ 9.500,00	-
48	HONDA/XRE 300	ODI6066	2013	529294753	9C2ND1110DR004713	R\$ 4.400,00	-
49	HONDA/XRE 300	OVL6598	2013	594492424	9C2ND1110ER003939	R\$ 4.400,00	-
50	YAMAHA/XT 660R	MST8632	2012	508384818	9C6KM0030D0018691	R\$ 9.500,00	MULTAS R\$ 917,85 OUTRA UF
51	YAMAHA/LANDER XTZ 250	ODT6584	2012	1009596753	9C6KG0210D0058079	R\$ 3.300,00	-
52	YAMAHA/LANDER XTZ 250	MTE6743	2011	344210731	9C6KG0210B0046462	R\$ 3.000,00	-
53	HONDA/XRE 300	ODP0175	2012	501020543	9C2ND0910CR406594	R\$ 4.300,00	-
54	HONDA/XRE 300	ODP0151	2012	501008381	9C2ND0910CR406603	R\$ 4.300,00	-
55	GM/CHEV SPIN	PPW7623	2017	1147751754	9BGJG7520JB191556	R\$ 13.000,00	-
56	RENAULT/DUSTER	QRL5G69	2019	1213864248	93YHSR3H5LJ193204	R\$ 17.500,00	MULTAS R\$ 880,41
57	GM/CHEV SPIN	PPW7635	2017	1147806460	9BGJG7520JB201333	R\$ 5.900,00	-
58	GM/CHEV SPIN	PPU6353	2017	1121788774	9BGJG7520JB111281	R\$ 13.000,00	-
59	FIAT/PALIO WEEKEND	OYJ6883	2014	1075053592	9BD373184E5062182	R\$ 7.000,00	-
60	FIAT/PALIO WEEKEND	OYF0598	2013	992421799	9BD373184E5050054	R\$ 4.000,00	-
61	GM/CHEV SPIN	PPS4440	2016	1113530780	9BGJG7520HB167046	R\$ 11.000,00	-
62	FIAT/PALIO WEEKEND	ODG3921	2011	451420624	9BD17350EC4368927	R\$ 8.500,00	-
63	VW/KOMBI	ODR4656	2012	506379809	9BWMF07X6DP014460	R\$ 11.500,00	-
64	FIAT/PALIO WEEKEND	ODT6211	2013	526953322	9BD373184D5028800	R\$ 9.000,00	-
65	FORD/FIESTA	ODK8142	2012	481417761	9BFZF54P7D8383586	R\$ 8.300,00	-
66	GM/CHEV SPIN	PPW7624	2017	1147751428	9BGJG7520JB192186	R\$ 13.000,00	-
67	FIAT/PALIO WEEKEND	OYK7328	2014	1016150684	9BD374184F5065385	R\$ 9.300,00	-
68	FIAT/PALIO WEEKEND	OYF0589	2013	992413303	9BD373184E5049990	R\$ 6.500,00	-
69	FIAT/PALIO WEEKEND	OYK7372	2014	1016976469	9BD374184F5066026	R\$ 4.000,00	-
70	VW/POLO SEDAN 1.6	MRX3532	2007	955193435	9BWB09N68P029976	R\$ 5.000,00	-
71	FIAT/PALIO WEEKEND	ODT6221	2013	526977426	9BD373184D5028768	R\$ 4.000,00	MULTAS EF. SUSP.
72	FORD/FIESTA	OCX7083	2011	337226423	9BFZF54P0C8213438	R\$ 8.000,00	-
73	VW/KOMBI	MSI3739	2008	116956950	9BWMF07X69P012411	R\$ 8.000,00	SEM CHAVE
74	GM/CHEV SPIN	PPV0J54	2017	1123681624	9BGJG7520JB109145	R\$ 13.000,00	-
75	FIAT/PALIO WEEKEND	OYJ6824	2014	1025010229	9BD373184E5060294	R\$ 9.300,00	-
76	GM/CHEV SPIN	PPU6391	2017	1123196939	9BGJG7520JB111237	R\$ 13.000,00	-
77	TOYOTA/BANDEIRANTE	MRO8707	1995	279059337	9BRBJ0060S1005925	R\$ 16.900,00	MULTA PMV R\$ 194,35
78	GM/CHEV SPIN	PPW7610	2017	1147752432	9BGJG7520JB186181	R\$ 13.000,00	-
79	GM/CHEV SPIN	PPV0929	2017	1123675829	9BGJG7520JB112425	R\$ 13.000,00	-
80	GM/CHEV SPIN	PPU6350	2017	1121785945	9BGJG7520JB108763	R\$ 13.000,00	-
81	FIAT/PALIO WEEKEND	OYJ6856	2014	1035074157	9BD373184E5058811	R\$ 9.300,00	-
82	GM/CHEV SPIN	PPW7526	2017	1146593799	9BGJG7520JB185983	R\$ 13.000,00	-
83	FORD/FIESTA	ODO9833	2013	507742753	9BFZF54P9D8445988	R\$ 8.500,00	MULTA R\$ 185,54
84	FIAT/PALIO WEEKEND	OYK7514	2014	1019811533	9BD374184F5066338	R\$ 4.000,00	-
85	GM/CHEV SPIN	PPX0J06	2017	1137259857	9BGJG7520JB159064	R\$ 13.000,00	-
86	FIAT/PALIO WEEKEND	PPA8517	2014	1018768413	9BD374184F5065461	R\$ 9.300,00	-
87	FIAT/PALIO WEEKEND	PPA8559	2014	1019524844	9BD374184F5065976	R\$ 9.300,00	-
88	FIAT/PALIO	OYF9079	2014	1004957537	9BD17122LE5926189	R\$ 7.500,00	-
89	FORD/FIESTA	ODK8129	2012	480508585	9BFZF54P8D8383516	R\$ 8.300,00	-
90	VW/KOMBI	MSI3690	2008	116958847	9BWMF07X99P012452	R\$ 8.000,00	SEM CHAVE
91	GM/CHEV SPIN	PPV0906	2017	1123671718	9BGJG7520JB111848	R\$ 13.000,00	-
92	GM/CHEV SPIN	PPX0J10	2017	1137259709	9BGJG7520JB170192	R\$ 13.000,00	-
93	GM/CHEV SPIN	PPW7607	2017	1147752556	9BGJG7520JB185716	R\$ 5.500,00	-

Lote	VEÍCULO	PLACA	ANO	RENAVAM	CHASSI	VALOR INICIAL	OBSERVAÇÃO
94	GM/CHEV SPIN	PPW7541	2017	1146580131	9BGJG7520JB186430	R\$ 13.000,00	-
95	GM/CHEV SPIN	PPS4433	2016	1113528742	9BGJG7520HB167704	R\$ 11.000,00	-
96	FIAT/PALIO WEEKEND	OYJ6827	2014	1025144543	9BD373184E5058745	R\$ 9.300,00	-
97	FIAT/PALIO WEEKEND	OYK7379	2014	1016989510	9BD374184F5065841	R\$ 9.300,00	-
98	FIAT/PALIO WEEKEND	OYK7462	2014	1018228842	9BD374184F5065215	R\$ 7.000,00	-
99	GM/CHEV SPIN	PPU6392	2017	1123197056	9BGJG7520JB111245	R\$ 10.000,00	-
100	GM/CHEV SPIN	PPW7545	2017	1147577525	9BGJG7520JB199786	R\$ 13.000,00	-
101	GM/CHEV SPIN	PPV0931	2017	1123678119	9BGJG7520JB113380	R\$ 13.000,00	-
102	GM/CHEV SPIN	PPW7552	2017	1147597151	9BGJG7520JB235447	R\$ 13.000,00	-
103	GM/CHEV SPIN	PPV0941	2017	1123680350	9BGJG7520JB112389	R\$ 13.000,00	-
104	RENAULT/DUSTER	RQR6D74	2021	1276362010	93YHJD201NJ909158	R\$ 7.500,00	-
105	IVECO/DAILY	QRB9943	2018	1172803487	93ZC0359ZK8481499	R\$ 40.000,00	-
106	IVECO/DAILY 3510 VAN1	MRN8535	2002	785893610	93ZC3570128307329	R\$ 9.000,00	-
107	GM/CHEV SPIN	PPU6327	2017	1121726230	9BGJG7520JB112102	R\$ 13.000,00	-
108	GM/CHEV SPIN	PPW7618	2017	1147752068	9BGJG7520JB186909	R\$ 10.000,00	-
109	RENAULT/DUSTER	QRL6E04	2019	1214308136	93YHSR3H5LJ184455	R\$ 7.900,00	-
110	GM/CHEV SPIN	PPU6331	2017	1121764115	9BGJG7520JB112123	R\$ 13.000,00	-
111	GM/CHEV SPIN	PPW7589	2017	1147750383	9BGJG7520JB218771	R\$ 13.000,00	-
112	RENAULT/DUSTER	RQM5J78	2021	1258845900	93YHJD207NJ827659	R\$ 7.900,00	-
113	FORD/TRANSIT	MTA0856	2009	197523943	WFOXXT9F9TB11148	R\$ 15.000,00	-
114	FORD/TRANSIT	MTA0857	2009	197524028	WFOXXT9F9TB05344	R\$ 15.000,00	SEM CHAVE
115	RENAULT/DUSTER	RBD1E20	2020	1242037427	93YHJD20XMI497126	R\$ 8.000,00	-
116	GM/CHEV SPIN	PPV0924	2017	1123676078	9BGJG7520JB112816	R\$ 13.000,00	-
117	GM/CHEV SPIN	PPW7629	2017	1147797614	9BGJG7520JB216714	R\$ 5.900,00	-
118	RENAULT/DUSTER	QRL5H41	2019	1213892845	93YHSR3H5LJ182684	R\$ 7.500,00	-
119	FIAT/PALIO WEEKEND	OYF1098	2013	992874548	9BD373184E5050131	R\$ 3.500,00	-
120	FIAT/PALIO WEEKEND	OYK7382	2014	1016999477	9BD374184F5065973	R\$ 7.000,00	-
121	RENAULT/DUSTER	SFP5D91	2022	1318098898	93YHJD204PJ257705	R\$ 8.900,00	-
122	FIAT/PALIO WEEKEND	OYK7355	2014	1016765433	9BD374184F5065755	R\$ 3.300,00	-
123	FIAT/PALIO WEEKEND	OYK7371	2014	1016975020	9BD374184F5065907	R\$ 4.000,00	-
124	FIAT/PALIO WEEKEND	OYF1102	2013	992875099	9BD373184E5050684	R\$ 9.000,00	-
125	FIAT/PALIO WEEKEND	ODT6205	2013	526944889	9BD373184D5028812	R\$ 4.000,00	-
126	RENAULT/DUSTER	RBD1E13	2020	1242037320	93YHJD203MI497100	R\$ 18.000,00	-
127	RENAULT/DUSTER	SFP5C85	2022	1318081413	93YHJD201PJ257595	R\$ 8.500,00	-
128	FIAT/PALIO WEEKEND	OVL9814	2013	992268885	9BD373184E5049913	R\$ 6.500,00	-
129	FIAT/PALIO WEEKEND	OYF9061	2014	997499770	9BD373184E5055578	R\$ 4.000,00	-
130	HONDA/TRX 420 TM	QDO0031	2012	-	9C2TE3400CR000184	R\$ 4.300,00	-

ANEXO II
REGISTRO FOTOGRÁFICO DOS BENS
(Inciso II do art.19 do Decreto nº 5592-R/2024)

**Lote 1 – YAMAHA/LANDER XTZ 250 - PLACA: MTE6673 - ANO/MOD:
2011 - RENAVAL: 00344230848**



**Lote 2 – HONDA/XRE 300 - PLACA: OVI2809 - ANO/MOD: 2013 -
RENAVAM: 00594261570**



**Lote 3 – HONDA/XRE 300 - PLACA: OVL6573 -ANO/MOD: 2007 –
RENAVAM: 00594467756**



Lote 4 – YAMAHA/LANDER XTZ 250 - PLACA: MTE6732 - ANO/MOD: 2011 - RENAVAM: 00529436078



**Lote 6 – HONDA/XRE 300- PLACA: ODP0193 -ANO/MOD: 2012 -
RENAVAM: 00501024271**



**Lote 7 – YAMAHA/LANDER XTZ 250 - PLACA: MTE6710 - ANO/MOD:
2011 - RENAVAM: 00406126909**



**Lote 8 – HONDA/XRE 300 - PLACA: OVI2798 - ANO/MOD: 2013 -
RENAVAM: 00593680146**



**Lote 9 – HONDA/XRE 300 - PLACA: - ANO/MOD: 2012 - RENAVAM:
00501029834**



**Lote 10 – HONDA/XRE 300 - PLACA: OVL6554 - ANO/MOD: 2013 -
RENAVAM: 00594452635**



**Lote 11 – HONDA/XRE 300 - PLACA: ODQ3739 - ANO/MOD: 2012 -
RENAVAM: 00501031022**



Lote 12 – HONDA/XRE 300 - PLACA: -ANO/MOD: 2012 - RENAVAL: 00500969868



**Lote 13 – YAMAHA/XT 660R - PLACA: ODT7615 - ANO/MOD: 2013 -
RENAVAM: 00533376521**



**Lote 14 – YAMAHA/XT 660R- PLACA: ODT7630 -ANO/MOD: 2013 -
RENAVAM: 00533377129**



**Lote 15 – YAMAHA/XT 660R- PLACA: ODT7634 -ANO/MOD: 2013 -
RENAVAM: 00533377293**



**Lote 16 – HONDA/XRE 300 - PLACA: OVI2796 - ANO/MOD: 2013 -
RENAVAM: 00593678648**



**Lote 17 – HONDA/XRE 300 - PLACA: ODP0165 - ANO/MOD: 2012 -
RENAVAM: 00501015256**



**Lote 18 – HONDA/XRE 300 - PLACA: ODP0125 - ANO/MOD: 2013 -
RENAVAM: 00500978018**



**Lote 19 – HONDA/XRE 300 - PLACA: ODP0152 - ANO/MOD: 2013 -
RENAVAM: 00501008942**



**Lote 20 – HONDA/XRE 300 - PLACA: ODT6656 - ANO/MOD: 2013 -
RENAVAM: 00593264142**



**Lote 21 – HONDA/XRE 300 - PLACA: OVL6565 - ANO/MOD: 2013 -
RENAVAM: 00594462452**



**Lote 22 – HONDA/XRE 300 - PLACA: OVL6578 - ANO/MOD: 2012 -
RENAVAM: 00594472326**



**Lote 23 – HONDA/XRE 300 - PLACA: OVL8823 - ANO/MOD: 2013 -
RENAVAM: 00594272564**



**Lote 24 – HONDA/XRE 300 - PLACA: ODP0C47 - ANO/MOD: 2013 -
RENAVAM: 00529361892**



**Lote 25 – HONDA/XRE 300 - PLACA: ODP0147 - ANO/MOD: 2012 -
RENAVAM: 00501005765**



**Lote 26 – HONDA/XRE 300 - PLACA: OVL6590 - ANO/MOD: 2013 -
RENAVAM: 00594490839**



**Lote 27 – YAMAHA/XT 660R - PLACA: MTT3490 - ANO/MOD: 2010 -
RENAVAM: 00233933476**



**Lote 28 – YAMAHA/XT 660R - PLACA: ODT7642 - ANO/MOD: 2013 -
RENAVAM: 00533377641**



**Lote 29 – HONDA/XRE 300 - PLACA: ODP0215 - ANO/MOD: 2012 -
RENAVAM: 00501028960**



**Lote 30 – HONDA/XRE 300 - PLACA: OVI2H93 - ANO/MOD: 2013 -
RENAVAM: 00593675886**



**Lote 31 – HONDA/XRE 300 - PLACA: OVL6574 - ANO/MOD: 2013 -
RENAVAM: 00594469341**



**Lote 32 – HONDA/XRE 300 - PLACA: ODQ3753 - ANO/MOD: 2012 -
RENAVAM: 00501035435**



**Lote 33 – HONDA/XRE 300 - PLACA: OVI2810 - ANO/MOD: 2013 -
RENAVAM: 00594262950**



**Lote 34 – HONDA/XRE 300 - PLACA: OVI2792 - ANO/MOD: 2013 -
RENAVAM: 00593675223**



**Lote 35 – HONDA/XRE 300 - PLACA: OVL6577 - ANO/MOD: 2013 -
RENAVAM: 00594471842**



**Lote 36 – HONDA/XRE 300 - PLACA: OVL6577 - ANO/MOD: 2013 -
RENAVAM: 00592684458**



**Lote 37 – YAMAHA/LANDER XTZ 250 - PLACA: MTE6752 - ANO/MOD:
2010 - RENAVAL: 00269978070**



**Lote 38 – HONDA/XRE 300 - PLACA: ODP0196 - ANO/MOD: 2012 -
RENAVAM: 00501024573**



**Lote 39 – YAMAHA/XT 660R - PLACA: ODT7639 - ANO/MOD: 2013 -
RENAVAM: 00533377676**



**Lote 40 – YAMAHA/XT 660R- PLACA: OCY7077 -ANO/MOD: 2012 -
RENAVAM: 00508310288**



**Lote 41 – HONDA/XRE 300 - PLACA: ODT6663 - ANO/MOD: 2013 -
RENAVAM: 593270541**



**Lote 42 – YAMAHA/XT 660R - PLACA: ODT7616 - ANO/MOD: 2013 -
RENAVAM: 00533376572**



**Lote 43 – HONDA/XRE 300 - PLACA: ODP0117 - ANO/MOD: 2012 -
RENAVAM: 00500970777**



**Lote 44 – YAMAHA/XT 660R- PLACA: MTT3478 -ANO/MOD: 2010 -
RENAVAM: 00233618120**



**Lote 45 – YAMAHA/XT 660R- PLACA: MTT3483 -ANO/MOD: 2010 -
RENAVAM: 00233911936**



**Lote 46 – YAMAHA/XT 660R - PLACA: OCY7074 - ANO/MOD: 2012 -
RENAVAM: 00508305560**



**Lote 47 – YAMAHA/XT 660R - PLACA: ODG8807 - ANO/MOD: 2012 -
RENAVAM: 00508386233**



**Lote 48 – HONDA/XRE 300 - PLACA: ODI6066 - ANO/MOD: 2013 -
RENAVAM: 00529294753**



**Lote 49 – HONDA/XRE 300 - PLACA: OVL6598 - ANO/MOD: 2013 -
RENAVAM: 00594492424**



**Lote 50 – YAMAHA/XT 660R - PLACA: MST8632 - ANO/MOD: 2012 -
RENAVAM: 00508384818**



**Lote 51 – YAMAHA/LANDER XTZ 250 - PLACA: ODT6584 - ANO/MOD:
2012 - RENAVAL: 001009596753**



**Lote 53 – HONDA/XRE 300 - PLACA: ODP0175 - ANO/MOD: 2012 -
RENAVAM: 00501020543**



**Lote 54 – HONDA/XRE 300 - PLACA: ODP0151 -ANO/MOD: 2012 -
RENAVAM: 00501008381**



**Lote 55 – GM/CHEV SPIN - PLACA: PPW7623 -ANO/MOD: 2017 -
RENAVAM: 001147751754**



**Lote 56 –RENAULT/DUSTER - PLACA: QRL5G69 -ANO/MOD: 2019 -
RENAVAM: 001213864248**



**Lote 57 – GM/CHEV SPIN - PLACA: PPW7635 - ANO/MOD: 2017 -
RENAVAM: 001147806460**



**Lote 58 – GM/CHEV SPIN - PLACA: PPU6353 - ANO/MOD: 2017 -
RENAVAM: 001121788774**



**Lote 59 – FIAT/PALIO WEEKEND - PLACA: OYJ6883 -ANO/MOD: 2014
- RENAVAL: 001075053592**



**Lote 60 – FIAT/PALIO WEEKEND - PLACA: OYF0598 -ANO/MOD: 2013
- RENAVAM: 001075053592**



**Lote 61 – GM/CHEV SPIN - PLACA: PPS4440 - ANO/MOD: 2016 -
RENAVAM: 001113530780**



**Lote 62 – FIAT/PALIO WEEKEND - PLACA: ODG3921 -ANO/MOD: 2011
- RENAVAM: 00451420624**



**Lote 63 – VW/KOMBI - PLACA: ODR4656 - ANO/MOD: 2012 -
RENAVAM: 00506379809**



**Lote 64 – FIAT/PALIO WEEKEND - PLACA: ODT6211 -ANO/MOD: 2013
- RENAVAM: 00526953322**



**Lote 65 – FORD/FIESTA - PLACA: ODK8142 - ANO/MOD: 2012 -
RENAVAM: 00481417761**



**Lote 66 – GM/CHEV SPIN - PLACA: PPW7624 -ANO/MOD: 2017 -
RENAVAM: 001147751428**



**Lote 67 – FIAT/PALIO WEEKEND - PLACA: OYK7328 -ANO/MOD: 2014
- RENAVAL: 001016150684**

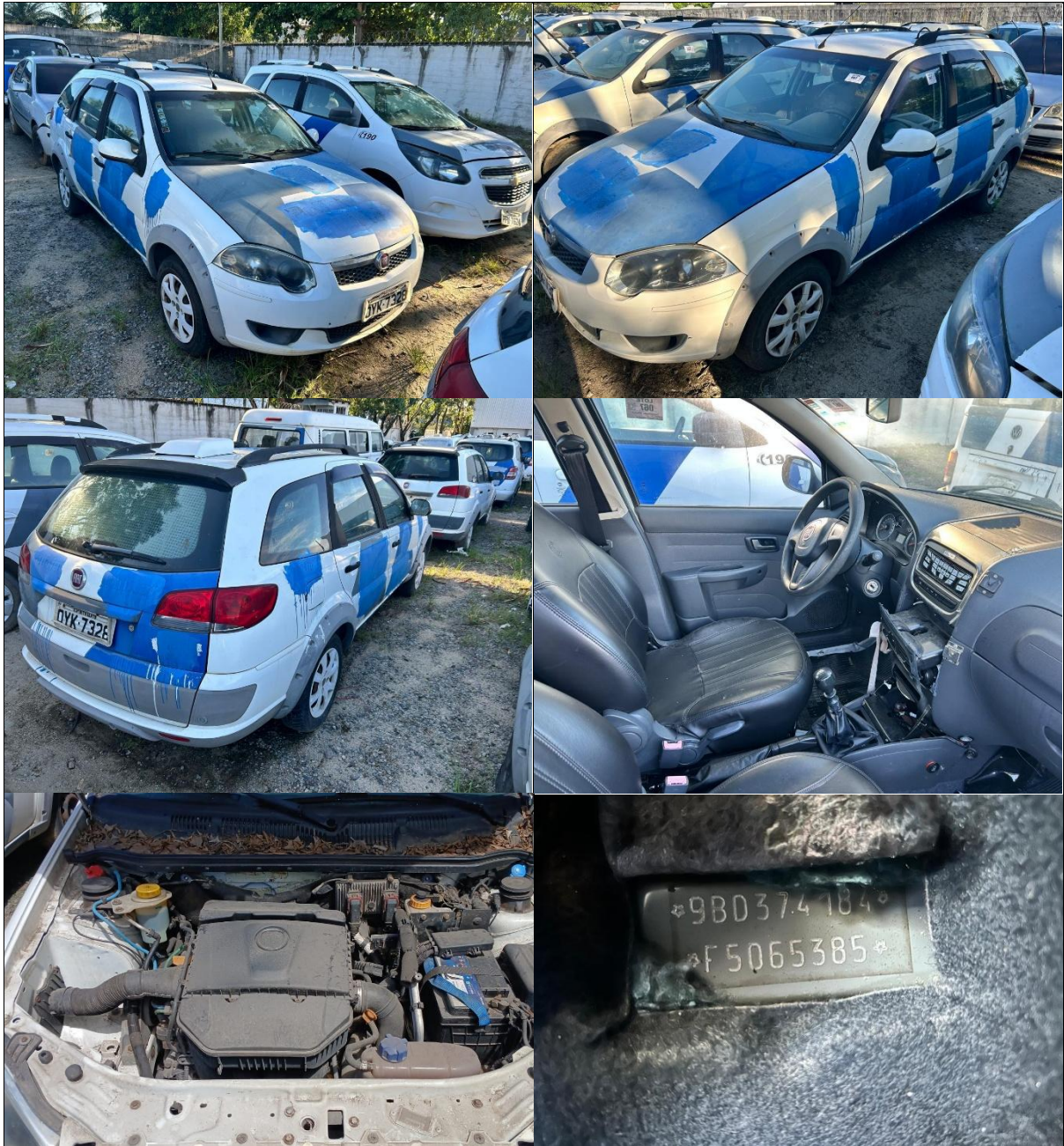

Lote 68 – FIAT/PALIO WEEKEND - PLACA: OYF0589 - ANO/MOD: 2013 - RENAVAL: 00992413303



**Lote 69 – FIAT/PALIO WEEKEND - PLACA: OYK7372 -ANO/MOD: 2014
- RENAVAL: 001016976469**



**Lote 70 – VW/POLO SEDAN 1.6 - PLACA: MRX3532 - ANO/MOD: 2007 -
RENAVAM: 00955193435**



Lote 71 – FIAT/PALIO WEEKEND - PLACA: ODT6221 - ANO/MOD: 2013 - RENAAM: 00526977426



**Lote 72 – FORD/FIESTA - PLACA: OCX7083 - ANO/MOD: 2011 -
RENAVAM: 00337226423**



**Lote 73 – VW/KOMBI - PLACA: MSI3739 - ANO/MOD: 2008 - RENAVAM:
00116956950**



**Lote 74 – GM/CHEV SPIN - PLACA: PPV0J54 - ANO/MOD: 2017 -
RENAVAM: 001123681624**



**Lote 75 – FIAT/PALIO WEEKEND - PLACA: OYJ6824 -ANO/MOD: 2014
- RENAVAL: 001025010229**



**Lote 76 – GM/CHEV SPIN - PLACA: PPU6391 -ANO/MOD: 2017 -
RENAVAM: 001123196939**



**Lote 77 – TOYOTA/BANDEIRANTE - PLACA: MRO8707 - ANO/MOD:
1995 - RENAVAL: 00279059337**



**Lote 78 – GM/CHEV SPIN- PLACA: PPW7610 -ANO/MOD: 2017 -
RENAVAM: 001147752432**



**Lote 79 – GM/CHEV SPIN - PLACA: PPV0929 - ANO/MOD: 2017 -
RENAVAM: 001123675829**



**Lote 80 – GM/CHEV SPIN - PLACA: PPU6350 -ANO/MOD: 2017 -
RENAVAM: 001121785945**



**Lote 81 – FIAT/PALIO WEEKEND - PLACA: OYJ6856 -ANO/MOD: 2014
- RENAVAL: 001035074157**



**Lote 82 – GM/CHEV SPIN - PLACA: PPW7526 -ANO/MOD: 2017 -
RENAVAM: 001146593799**



**Lote 83 – FORD/FIESTA - PLACA: ODO9833 - ANO/MOD: 2013 -
RENAVAM: 00507742753**



**Lote 84 – FIAT/PALIO WEEKEND - PLACA: OYK7514 -ANO/MOD: 2014
- RENAVAL: 001019811533**



**Lote 85 – GM/CHEV SPIN - PLACA: PPX0J06 - ANO/MOD: 2017 -
RENAVAM: 001137259857**



**Lote 86 – FIAT/PALIO WEEKEND - PLACA: PPA8517 -ANO/MOD: 2014
- RENAVAL: 001018768413**



**Lote 87 – FIAT/PALIO WEEKEND - PLACA: PPA8559 -ANO/MOD: 2014
- RENAVAL: 001019524844**



**Lote 88 – FIAT/PALIO - PLACA: OYF9079 -ANO/MOD: 2014 -
RENAVAM: 001004957537**



**Lote 89 – FORD/FIESTA - PLACA: ODK8129 - ANO/MOD: 2012 -
RENAVAM: 00480508585**



**Lote 90 – VW/KOMBI - PLACA: MSI3690 - ANO/MOD: 2008 - RENAVAM:
00116958847**



**Lote 91 – GM/CHEV SPIN - PLACA: PPV0906 - ANO/MOD: 2017 -
RENAVAM: 001123671718**



**Lote 92 – GM/CHEV SPIN - PLACA: PPX0J10 - ANO/MOD: 2017 -
RENAVAM: 001137259709**



**Lote 93 – GM/CHEV SPIN - PLACA: PPW7607 -ANO/MOD: 2017 -
RENAVAM: 001147752556**



**Lote 94 – GM/CHEV SPIN - PLACA: PPW7541 -ANO/MOD: 2017 -
RENAVAM: 001146580131**



**Lote 95 – GM/CHEV SPIN - PLACA: PPS4433 - ANO/MOD: 2016 -
RENAVAM: 001113528742**



**Lote 96 – FIAT/PALIO WEEKEND - PLACA: OYJ6827 -ANO/MOD: 2014
- RENAVAL: 001025144543**



**Lote 97 – FIAT/PALIO WEEKEND - PLACA: OYK7379 - ANO/MOD: 2014
- RENAVAM: 001016989510**



**Lote 98 – FIAT/PALIO WEEKEND - PLACA: OYK7462 - ANO/MOD: 2014
- RENAVAM: 001018228842**

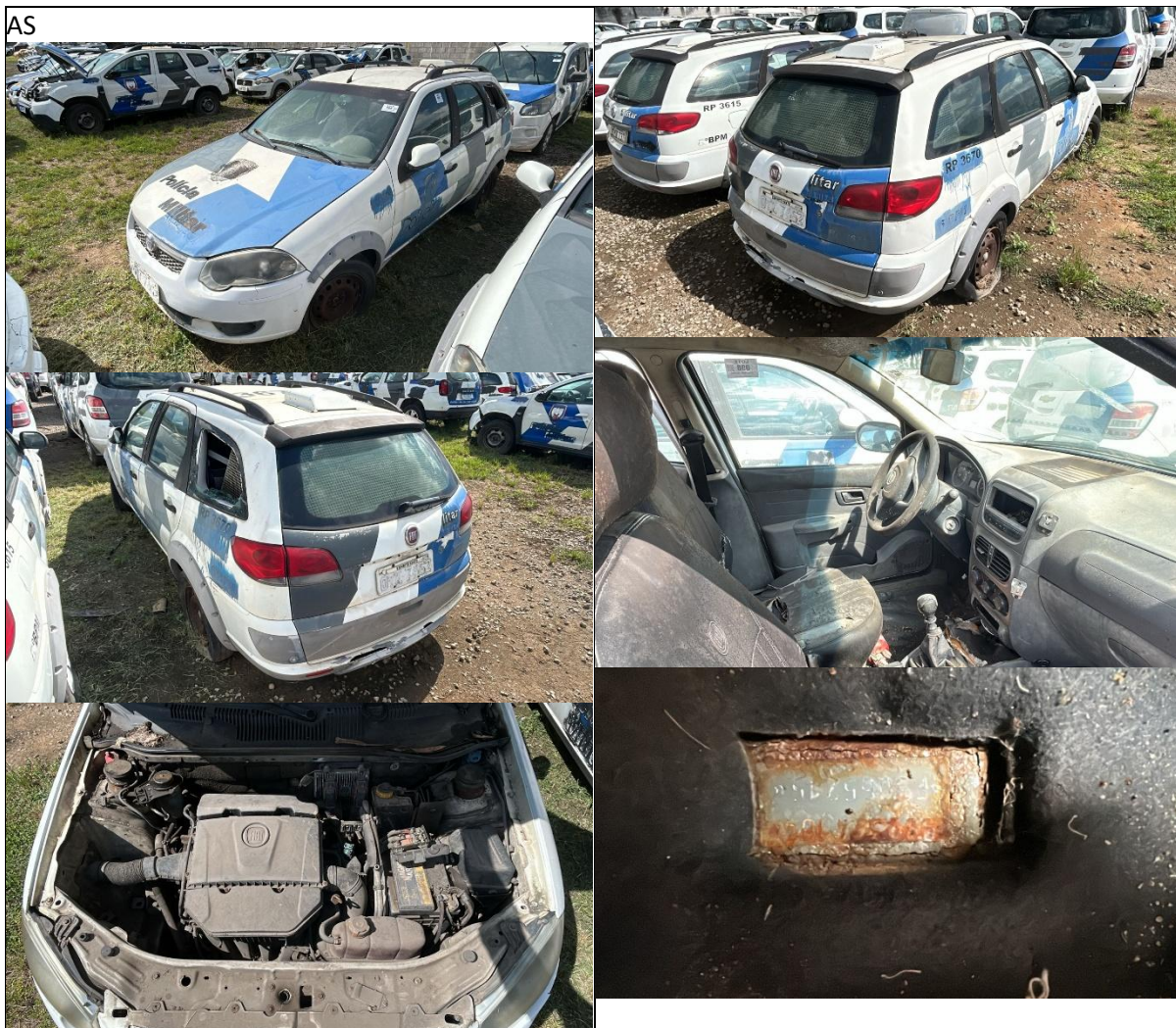

**Lote 99 – GM/CHEV SPIN - PLACA: PPU6392 - ANO/MOD: 2017 -
RENAVAM: 001123197056**



**Lote 100 - GM/CHEV SPIN - PLACA: PPW7545 - ANO/MOD: 2017 -
RENAVAM: 001147577525**



**Lote 101 – GM/CHEV SPIN - PLACA: PPV0931 -ANO/MOD: 2017 -
RENAVAM: 001123678119**



**Lote 102 – GM/CHEV SPIN - PLACA: PPW7552 - ANO/MOD: 2017 -
RENAVAM: 001147597151**



**Lote 103 – GM/CHEV SPIN - PLACA: PPV0941 - ANO/MOD: 2017 -
RENAVAM: 001123680350**



**Lote 104 –RENAULT/DUSTER - PLACA: RQR6D74 -ANO/MOD: 2021 -
RENAVAM: 001276362010**



**Lote 105 –IVECO/DAILY - PLACA: QRB9943 -ANO/MOD: 2018 -
RENAVAM: 001172803487**



**Lote 106 –IVECO/DAILY 3510 VAN1 - PLACA: MRN8535 -ANO/MOD:
2002 - RENAVAL: 00785893610**



**Lote 107 – GM/CHEV SPIN - PLACA: PPU6327 - ANO/MOD: 2017 -
RENAVAM: 001121726230**



**Lote 108 – GM/CHEV SPIN - PLACA: PPW7618 -ANO/MOD: 2017 -
RENAVAM: 001147752068**



**Lote 109 –RENAULT/DUSTER - PLACA: QRL6E04 -ANO/MOD: 2019 -
RENAVAM: 001214308136**



**Lote 110 – GM/CHEV SPIN - PLACA: PPU6331 - ANO/MOD: 2017 -
RENAVAM: 001121764115**



**Lote 111 – GM/CHEV SPIN - PLACA: PPW7589 -ANO/MOD: 2017 -
RENAVAM: 001147750383**



**Lote 112 - RENAULT/DUSTER - PLACA: RQM5J78 - ANO/MOD: 2021 -
RENAVAM: 001258845900**



**Lote 113 – FORD/TRANSIT - PLACA: MTA0856 - ANO/MOD: 2009 -
RENAVAM: 00197523943**



**Lote 114 – FORD/TRANSIT - PLACA: MTA0857 - ANO/MOD: 2009 -
RENAVAM: 00197524028**



**Lote 116 – GM/CHEV SPIN - PLACA: PPV-0924 - ANO/MOD: 2017 -
RENAVAM: 001123676078**



**Lote 117 – GM/CHEV SPIN - PLACA: PPW7629 -ANO/MOD: 2019 -
RENAVAM: 001147797614**



**Lote 118 –RENAULT/DUSTER - PLACA: QRL5H41 -ANO/MOD: 2019 -
RENAVAM: 001213892845**



**Lote 119 – FIAT/PALIO WEEKEND - PLACA: OYF1098 -ANO/MOD:
2013 - RENAVAL: 00992874548**



**Lote 120 – FIAT/PALIO WEEKEND - PLACA: OYK7382 - ANO/MOD:
2014 - RENAVAM: 001016999477**



**Lote 121 –RENAULT/DUSTER - PLACA: SFP5D91 -ANO/MOD: 2022 -
RENAVAM: 001318098898**



**Lote 122 - FIAT/PALIO WEEKEND - PLACA: OYK7355 - ANO/MOD:
2014 - RENAVAL: 001016765433**



**Lote 123 – FIAT/PALIO WEEKEND - PLACA: OYK7371 -ANO/MOD:
2014 - RENAVAL: 001016975020**



**Lote 124 – FIAT/PALIO WEEKEND- PLACA: OYF1102 -ANO/MOD: 2013
- RENAVAL: 00992875099**



**Lote 125 – FIAT/PALIO WEEKEND - PLACA: ODT6205 -ANO/MOD:
2013 - RENAVAL: 00526944889**



**Lote 126 –RENAULT/DUSTER - PLACA: RBD1E13 -ANO/MOD: 2020 -
RENAVAM: 001242037320**



**Lote 127 – RENAULT/DUSTER - PLACA: SFP5C85 - ANO/MOD: 2022 -
RENAVAM: 001318081413**



**Lote 128 – FIAT/PALIO WEEKEND - PLACA: OVL9814 -ANO/MOD:
2013 - RENAVAL: 00992268885**



**Lote 129 – FIAT/PALIO WEEKEND - PLACA: OYF9061 -ANO/MOD:
2014 - RENAVAL: 00997499770**



Lote 130 – HONDA/TRX 420 TM - PLACA: QDO0031 - ANO/MOD: 2012 - RENAVAL:



ANEXO III

**TERMO DE REFERÊNCIA Nº 01/2026 LEILÃO OFICIAL DE BENS MÓVEIS 1º
LEILÃO PMES 2026 – BENS MÓVEIS**

PROCESSO 2025-BWQFT



GOVERNO DO ESTADO DO ESPÍRITO SANTO
POLÍCIA MILITAR DO ESPÍRITO SANTO – PMES
DIRETORIA DE LOGÍSTICA – DLOG
DIVISÃO DE MATERIAIS E PATRIMÔNIO MOBILIÁRIO – DLOG4

**TERMO DE REFERÊNCIA Nº 01/2026
LEILÃO OFICIAL DE BENS MÓVEIS**

1º LEILÃO PMES 2026 – VEÍCULOS

PROCESSO 2025-BWQFT

Sumário

1.	1	
2.	DA FUNDAMENTAÇÃO E DESCRIÇÃO DA NECESSIDADE DA CONTRATAÇÃO	2
3.	DESCRIÇÃO DA SOLUÇÃO COMO UM TODO CONSIDERADO O CICLO DE VIDA DO OBJETO E ESPECIFICAÇÃO DO OBJETO	3
4.	REQUISITOS DA CONTRATAÇÃO	3
5.	MODELO DE EXECUÇÃO DO OBJETO	4
6.	MODELO DE GESTÃO DO CONTRATO	14
8.	FORMA E CRITÉRIOS DE SELEÇÃO DO LEILOEIRO PÚBLICO OFICIAL	17
9.	ESTIMATIVAS DO VALOR DO SERVIÇO DO LEILOEIRO OFICIAL	17
10.	DISPOSIÇÕES FINAIS	18



GOVERNO DO ESTADO DO ESPÍRITO SANTO
POLÍCIA MILITAR DO ESPÍRITO SANTO – PMES
DIRETORIA DE LOGÍSTICA – DLOG
DIVISÃO DE MATERIAIS E PATRIMÔNIO MOBILIÁRIO – DLOG4

1. DO OBJETO

1.1. Constitui objeto do presente Termo de Referência a alienação de Veículos e Sucatas de veículos, conforme descrito no Anexo I, por meio de leilão oficial contratado pela POLÍCIA MILITAR DO ESPÍRITO SANTO - PMES.

1.2. Os serviços a serem prestados pelo leiloeiro oficial abrangem todo o procedimento de leilão, em sistema eletrônico de propriedade do leiloeiro oficial, mediante prévia autorização do Ordenador de Despesas da PMES.

1.3. Os prazos da contratação e sua possibilidade de prorrogação estão dispostos no contrato a ser firmado entre o Leiloeiro Público Oficial selecionado e o Estado, conforme Edital de Credenciamento - SEGER nº 001/2024.

1.4. O valor total estimado para os bens a serem leiloados por meio do presente Termo de Referência é de R\$ 1.095.400,00 (um milhão, noventa e cinco mil reais e quatrocentos reais), conforme Anexo I.

1.5. A avença realizada entre o Estado e o Arrematante será regida pela Carta de Arrematação e o prazo para pagamento e posterior retirada do bem será disciplinado pelo Edital de Leilão.

1.6. O modo de disputa será o **ABERTO**.

1.7. O leilão será julgado sob o critério do **MAIOR LANCE**.

2. DA FUNDAMENTAÇÃO E DESCRIÇÃO DA NECESSIDADE DA CONTRATAÇÃO

2.1. A alienação de bens móveis inservíveis justifica-se como uma necessidade da Administração Pública de assegurar a gestão eficiente e responsável do patrimônio estatal, em conformidade com os princípios da economicidade, eficiência e sustentabilidade. A destinação adequada desses bens, que não possuem mais utilidade ou valor econômico significativo para o Estado, evita a ocupação desnecessária de espaços administrativos, reduz custos com armazenamento e manutenção e possibilita a geração de receitas que podem ser direcionadas a projetos prioritários. Ademais, a contratação de serviços para viabilizar a alienação desses bens por meio de Leilão Público Oficial é imprescindível para garantir a transparência e legalidade no processo, promovendo, por conseguinte, o melhor aproveitamento dos recursos públicos pela Administração em prol da coletividade.

2.2. A contratação de leiloeiro oficial para a alienação de bens inservíveis descritos no Anexo I, justifica-se também pelas limitações estruturais e de pessoal existentes, que inviabilizam a realização adequada das atividades administrativas demandadas pelo processo de leilão de grande porte, como as atividades de marketing, gestão de negócios, análise, conferência e ajustes documentais, estrutura de atendimento e orientação a arrematantes, entre outras atinentes ao ofício da leiloaria. Dessa forma, recorre-se ao leiloeiro oficial como solução técnica para garantir a eficiência e a conformidade na execução do serviço.

2.3. Outrossim, os profissionais de leiloaria detêm carteiras de clientes que podem fomentar a



GOVERNO DO ESTADO DO ESPÍRITO SANTO
POLÍCIA MILITAR DO ESPÍRITO SANTO – PMES
DIRETORIA DE LOGÍSTICA – DLOG
DIVISÃO DE MATERIAIS E PATRIMÔNIO MOBILIÁRIO – DLOG4

disputa entre os licitantes, possibilitando elevação dos resultados do certame, em razão do elevado número de interessados para diversas espécies de bens submetidos ao processo de alienação.

3. DESCRIÇÃO DA SOLUÇÃO COMO UM TODO CONSIDERADO O CICLO DE VIDA DO OBJETO E ESPECIFICAÇÃO DO OBJETO

3.1. O ciclo de vida do Leilão de Bens Móveis compreende as seguintes etapas: elaboração da relação de bens a serem leiloados, seleção do Leiloeiro Público Oficial, procedimentos de leilão, homologação do certame, entrega dos bens e prestação de contas do serviço prestado, envolvendo etapas interdependentes que garantem a transparência e eficiência do processo.

3.2. A definição do Leiloeiro Oficial a conduzir cada certame ocorre por meio de seleção entre os credenciados habilitados pelo Edital de Credenciamento SEGER nº 001/2024 e que não estejam impedidos, garantindo imparcialidade e isonomia. Este profissional será responsável por conduzir o leilão de acordo com as normas estabelecidas no referido edital, bem como nas normas estipuladas neste Termo de Referência.

3.3. Nos procedimentos pré-leilão, são realizados os preparativos essenciais, como a disposição dos bens para possibilitar a formação dos lotes, que envolve a identificação, avaliação e agrupamento dos bens, descritos no Edital do Leilão Oficial de bens móveis, o qual, por sua vez, é amplamente divulgado, contendo todas as informações relevantes e os bens que serão disponibilizados para visitação pelos interessados, permitindo-lhes avaliar suas condições antes da arrematação, como indicado no instrumento convocatório. A realização do leilão é realizada preferencialmente de forma eletrônica e conduzida pelo Leiloeiro designado, que garante o cumprimento das regras, conduz as ofertas e registra os resultados.

3.4. Em seguida, há a conferência dos documentos de arrematação, dos lotes pagos, do cumprimento de obrigações acessórias pelos arrematantes, lista dos lotes arrematados e informações sobre os arrematantes, documentos que serão encaminhados para homologação da autoridade superior.

3.5. Após os procedimentos de entrega dos bens, ocorre a prestação de contas, na qual o leiloeiro apresenta relatórios detalhados, incluindo os valores arrecadados e eventuais ocorrências. Os recursos arrecadados na venda são recolhidos aos cofres estaduais e todos os documentos são arquivados em conformidade com a legislação vigente. Este ciclo, estruturado e transparente, assegura a eficiência administrativa e a maximização de recursos públicos na alienação de bens móveis.

4. REQUISITOS DA CONTRATAÇÃO

4.1. DA SUBCONTRATAÇÃO

4.1.1. Não é admitida a subcontratação do objeto contratual.

4.2. DA GARANTIA DA EXECUÇÃO

4.2.1. Não haverá exigência da garantia da contratação objeto dos artigos 96 e seguintes da Lei nº 14.133/21, por ser considerada desnecessária e contraproducente, haja vista que o Leiloeiro Oficial detém registro público em junta comercial e está vinculado ao cumprimento das normas regulamentadoras da leiloeira, além do que o modelo remuneratório baseado em percentual pago pelo

3



GOVERNO DO ESTADO DO ESPÍRITO SANTO
POLÍCIA MILITAR DO ESPÍRITO SANTO – PMES
DIRETORIA DE LOGÍSTICA – DLOG
DIVISÃO DE MATERIAIS E PATRIMÔNIO MOBILIÁRIO – DLOG4

arrematante sobre o valor arrecadado já incentiva o desempenho adequado e eficiente do profissional.

5. MODELO DE EXECUÇÃO DO OBJETO

5.1. Observar as disposições da Lei 14.133/21, Decreto Federal nº 21.981/32, Decretos Estaduais nº 5.592-R/24 e nº 5.545-R/23 e suas atualizações, do Edital de Credenciamento SEGER nº 01/2024, a que este instrumento se vincula.

5.2. Será executado por meio de leiloeiro oficial contratado pela Polícia Militar do Espírito Santo - PMES demanda específica constante no objeto, por meio de site de propriedade do leiloeiro oficial.

5.3. A licitação será efetuada sob inteira responsabilidade do Leiloeiro Oficial contratado, sem qualquer responsabilidade para a PMES, Órgão Contratante, nem solidária, nem subsidiária.

5.4. A Polícia Militar do Espírito Santo - PMES, Órgão Contratante, designará gestor e fiscal do contrato, para acompanhamento da demanda em conjunto com a Comissão de Leilão Oficial a ser designada pelo Órgão, sem prejuízo das responsabilidades do leiloeiro oficial.

5.5. Todas as providências quanto à quitação de pagamentos, sua cobrança e ajustes documentais no Detran ou em quaisquer entes cumprirão integralmente ao Leiloeiro Oficial. Esses valores poderão ser cobrados do arrematante, na forma de ressarcimento, desde que previstos no Edital do Leilão.

5.6. Ao Leiloeiro Oficial caberá ainda atender às etapas subsequentes:

5.6.1. DA VISTORIA

a) Elaborar laudo de proposta de avaliação dos bens do Anexo I, com registro fotográfico para cada lote, criando, para tanto, o Anexo II – Registro Fotográfico dos bens, contendo proposta de valor de lance inicial para a venda, a ser objeto de parametrização com o estudo de valores elaborado pela Comissão de Leilão Oficial da PMES.

5.6.2. DO LOTEAMENTO

a) Agrupar, identificar, vistoriar, marcar, delimitar e fotografar os lotes dos bens móveis, sendo facultada a consulta por escrito à PMES em caso de dúvidas, sem transferência de qualquer responsabilidade.

b) Fotografar os veículos, de forma que as fotos a serem dispostas no site do leilão contemplem no mínimo a frente, ambos os lados, a traseira, o interior, o motor e o chassi do veículo, exceto nos casos de bem avariado ou outros impedimentos que inviabilizem fotografar, sendo necessárias no mínimo 5 (cinco) fotos por veículo de até 03 (três) rodas e no mínimo 7 (sete) fotos por veículo a partir de 04 (quatro) rodas, respectivamente.

c) Informar ao Gestor e Fiscal do Contrato, pelo E-docs, no caso de não ser possível a realização da quantidade mínima das fotos dos bens móveis, para submeter à validação a quantidade de fotos possível de apresentação.



GOVERNO DO ESTADO DO ESPÍRITO SANTO
POLÍCIA MILITAR DO ESPÍRITO SANTO – PMES
DIRETORIA DE LOGÍSTICA – DLOG
DIVISÃO DE MATERIAIS E PATRIMÔNIO MOBILIÁRIO – DLOG4

d) A PMES poderá, observados os critérios de conveniência e oportunidade, mediante justificativa, excluir lotes e alterar a classificação dos bens do Leilão, observados, na inclusão, o prazo mínimo necessário para a visitação dos lotes e a definição de bens a alienar sempre previamente ao sorteio.

5.6.3. DA VERIFICAÇÃO DE ÔNUS E DÉBITOS

a) Verificar junto ao DETRAN a numeração do chassi e do motor, bem como débitos, impedimentos judiciais, administrativos e congêneres, comunicando à PMES as ocorrências encontradas, sem prejuízo da sua inteira responsabilidade quanto às informações e providências relacionadas às pendências e/ou irregularidades em todos os meios de divulgação do leilão, ou seja, catálogos, sites, panfletos e afins.

5.6.4. DO AJUSTE DE DOCUMENTOS E A GESTÃO DAS INFORMAÇÕES PELO LEILOEIRO OFICIAL

a) Conferir as informações e documentos recebidos, ainda que obtidos do Contratante, de outras repartições públicas ou de terceiros, efetuando todas as correções aplicáveis, sob sua inteira responsabilidade, na forma da lei.

b) Deverão ser observadas e seguidas as exigências relacionadas ao leilão e ao ajuste de seus lotes em todas as esferas, possibilitando a retirada do lote arrematado.

c) Providenciar, junto ao DETRAN, o registro dos comunicados de venda.

d) Emitir a documentação exigível decorrente da arrematação, tais como:

I) Declaração do leiloeiro de que o arrematante cumpriu todas as condições e etapas necessárias à conclusão da arrematação (e das atividades dela decorrentes), estando apto a retirar o bem arrematado no pátio/imóvel da PMES, respectiva a cada lote;

II) Encerradas as etapas de recurso e de pagamento, o processo será encaminhado à autoridade superior da PMES, para adjudicação do objeto e homologação do procedimento de cada lote arrematado descrito na Carta de Arrematação, observado o disposto no art. 71 da Lei Federal nº 14.133, de 2021. A adjudicação e homologação apenas ocorrerão após a completa quitação do bem pelo licitante, considerando as hipóteses de que tratam os incisos do § 1º do art. 37;

III) Serão nulas as convenções pactuadas pelo Leiloeiro Oficial, antes ou depois da arrematação, com o fito de transferir, ao arrematante ou a terceiros, as suas responsabilidades perante à Contratante.

IV) Carta de arrematação do bem arrematado, em nome do titular do lance vencedor;

V) Termo de entrega do bem, contendo autorização de retirada do bem, a ser assinada pelo servidor responsável pela gestão ou fiscalização do Contrato ou por membro da Comissão de Leilão Oficial do Órgão, com fundamento na declaração do leiloeiro de que o arrematante cumpriu todas as condições necessárias para tal;

VI) Termo de recebimento do bem, que deverá ser assinado pelo arrematante no ato da retirada do



GOVERNO DO ESTADO DO ESPÍRITO SANTO
POLÍCIA MILITAR DO ESPÍRITO SANTO – PMES
DIRETORIA DE LOGÍSTICA – DLOG
DIVISÃO DE MATERIAIS E PATRIMÔNIO MOBILIÁRIO – DLOG4

bem;

VII) Nota fiscal do bem vendido, quando devida;

VIII) Documento Único de Arrecadação – DUA, para o pagamento da arrematação;

IX) Documento Único de Arrecadação – DUA, para recolhimento de ICMS, quando devido;

X) Espelho de comprovação da comunicação de venda dos veículos, emitido por meio do site do DETRAN/ES.

5.6.5. DA ORGANIZAÇÃO DA VISITAÇÃO PELO LEILOEIRO OFICIAL

- a) Disponibilizar representantes, devidamente identificados, para acompanhar a visitação dos bens e atendimento dos arrematantes, conforme definido no contrato, pelo prazo de visitação definido no Edital de Leilão.
- b) Obedecer ao prazo para visitação dos lotes, sendo, no mínimo, 05 (cinco) dias úteis antes da data de realização do leilão definido pelo CONTRATANTE no Edital, vedado o leilão de qualquer lote sem o atendimento deste prazo e do prazo para a respectiva publicidade.
- c) Disponibilizar equipe de apoio com, no mínimo, 03 (três) pessoas nos locais e dias de visitação, para atendimento ao público, ou em quantidade previamente estipulada pela Administração no contrato.
- d) O leiloeiro deverá estar presente na Grande Vitória, na semana de visitação dos lotes do leilão, bem como até a data limite estabelecida para retirada dos lotes pelos arrematantes, com plena disponibilidade para atendimento da Contratante e dos arrematantes, inclusive presencialmente.

5.6.6. DA PUBLICIDADE DO LEILÃO PELO LEILOEIRO OFICIAL

- a) Efetuar, às suas expensas, as publicações no Diário Oficial do Estado do Espírito Santo DOE/ES e em jornal de grande circulação na Grande Vitória.
- b) Efetuar ampla publicidade do leilão, divulgando o evento em redes sociais, internet e outros meios de comunicação disponíveis à época.
- c) Encaminhar à PMES o Edital do Leilão para a publicação no Portal Nacional de Contratações Públicas - PNCP.
- d) Afixar o edital de leilão em local de ampla circulação de pessoas na sede da Administração.
- e) Efetuar a Publicação do Resultado do Leilão no DOE/ES, antes da entrega da Prestação de Contas ao CONTRATANTE, constando os números dos lotes vendidos e outros dados que permitam identificá-los.
- f) Disponibilizar catálogos pertinentes aos leilões, sendo catálogo impresso ou virtual, mediante a aprovação do contratante quanto à sua formatação e forma de impressão. A ausência de divulgação da descrição correta e restrições que recaiam sobre os bens são de inteira responsabilidade do



**GOVERNO DO ESTADO DO ESPÍRITO SANTO
POLÍCIA MILITAR DO ESPÍRITO SANTO – PMES
DIRETORIA DE LOGÍSTICA – DLOG
DIVISÃO DE MATERIAIS E PATRIMÔNIO MOBILIÁRIO – DLOG4**

leiloeiro oficial, sendo os catálogos impressos distribuídos, também e previamente, nos locais onde se encontrarem os bens e no local e dia da realização do evento. No caso de catálogo virtual, estes deverão estar disponíveis no site do leilão no mínimo em 15 (quinze) dias úteis que antecedem o certame e uma via impressa disponibilizada nos locais de visitação.

g) Os catálogos, tanto os impressos quanto os eletrônicos, deverão conter informações, sob exclusiva responsabilidade do leiloeiro, sendo no mínimo:

I) Descrição correta dos bens, débitos, ônus, gravames e quaisquer restrições incidentes;

II) Órgão/Entidade promotor do leilão;

III) Data do Leilão, com horário de início e previsão de término;

IV) Local do leilão;

V) Local de visitação dos bens, com data, horário de início e término das visitas;

VI) Endereço eletrônico para visualização dos bens e para realização do certame;

VII) Endereço do escritório, em imóvel comercial, de fácil localização e acesso, telefones e e-mails de contato do leiloeiro, para dirimir as dúvidas e realizarem-se os atendimentos aos arrematantes e à Contratante, vedado o coworking ou locações em associação com outros leiloeiros ou de imóveis pertencentes a outros leiloeiros;

VIII) Informações e condições gerais sobre o leilão (Resumo do Edital de Leilão);

IX) Listagem dos bens móveis do leilão, constando o nº do lote, descrição do bem, ano/modelo, placa, tipo de combustível, RENAVAM, débitos do DETRAN ou outros, restrições, ônus, gravames e valor do lance inicial;

X) Outras informações, quando solicitadas pela PMES.

h) Disponibilizar, no site de realização do leilão, as informações pertinentes, sob exclusiva responsabilidade do leiloeiro, contendo, no mínimo:

I) Todos os itens que deverão constar dos catálogos de leilão, elencados no tópico retro;

II) Edital do leilão;

III) Orientações aos arrematantes, no site do leilão ou ainda em outros instrumentos de divulgação, quanto aos mecanismos corretos e seguros de pagamento e de retirada dos lotes, visando combater falsificações e quaisquer tentativas de fraude;

IV) Fotos dos veículos por lote, constando no mínimo 5 (cinco) fotos para veículos de até 03 rodas e no mínimo 7 (sete) fotos para veículos de quatro ou mais rodas, sendo fotografada a frente, ambos os lados, a traseira, o interior, o motor e o chassi do veículo e outras que se fizerem necessárias para a melhor visualização eletrônica dos veículos; e



GOVERNO DO ESTADO DO ESPÍRITO SANTO
POLÍCIA MILITAR DO ESPÍRITO SANTO – PMES
DIRETORIA DE LOGÍSTICA – DLOG
DIVISÃO DE MATERIAIS E PATRIMÔNIO MOBILIÁRIO – DLOG4

- V) Outras informações, quando solicitadas pela PMES.
- i) Dar a devida publicidade ao leilão, nos termos do art. 31 da Lei 14.133/21. Assim, a divulgação do leilão deverá conter:
- I. A descrição do bem, com suas características;
 - II. O valor pelo qual o bem foi avaliado, o preço mínimo pelo qual poderá ser alienado, as condições de pagamento e a comissão do leiloeiro;
 - III. A indicação do lugar onde estiverem os bens em leilão;
 - IV. O sítio da internet e o período em que ocorrerá o leilão;
 - V. Caso o leilão ocorra de forma presencial, o local, o dia e a hora de sua realização;
 - VI. A especificação de eventuais ônus, gravames ou pendências existentes sobre os bens a serem leiloados.

5.6.7.DO ATENDIMENTO INTEGRAL AOS INTERESSADOS E ARREMATANTES PELO LEILOEIRO OFICIAL

- a) Manter equipe disponível para atendimento aos arrematantes, **até a data da prestação de contas do leilão**, sem prejuízo de atendimento e responsabilidades identificadas posteriormente, em razão do leilão realizado.
- b) Disponibilizar pessoal, por no mínimo 30 (trinta) dias úteis após o Leilão, para atender os arrematantes quanto ao cumprimento das exigências do Leilão, possibilitando a retirada do lote arrematado.

5.6.8.OUTRAS OBRIGAÇÕES DO LEILOEIRO

- a) Realizar o leilão em local, dia e hora previamente agendado, reservada à PMES a faculdade do seu reagendamento.
- b) Deter ferramentas e equipamentos para a execução do leilão e suas atividades de suporte, como: computadores; sistema de leilão com domínio registrado necessária e exclusivamente em nome do leiloeiro, que já tenha sido utilizado, com êxito, em leilão pretérito; impressoras e suprimentos e outros necessários à perfeita, segura e tempestiva realização dos seus serviços, de forma plenamente independente, admitida a locação – exceto de sistema de leilão –, desde que não pertencentes a outro leiloeiro, tampouco em sociedade com outro leiloeiro, nem coworking.
- c) Possuir infraestrutura necessária para atendimento à PMES e dos arrematantes, em espaço próprio ou locado, em imóvel comercial, com equipamentos de informática, acesso à internet, recursos e insumos de impressão e todos os demais necessários à prestação de perfeito, seguro e tempestivo atendimento, vedado coworking, locações em associação com outros leiloeiros, ou de imóveis de posse ou propriedade de outros leiloeiros.



**GOVERNO DO ESTADO DO ESPÍRITO SANTO
POLÍCIA MILITAR DO ESPÍRITO SANTO – PMES
DIRETORIA DE LOGÍSTICA – DLOG
DIVISÃO DE MATERIAIS E PATRIMÔNIO MOBILIÁRIO – DLOG4**

- d) A infraestrutura para atendimento à PMES e aos arrematantes poderá ser localizada em até 15 km de distância em relação ao Centro de Logística da PMES, em local de fácil acesso, observando os demais requisitos descritos neste Termo de Referência.
- e) Prestar quaisquer informações, quando solicitadas pela PMES.
- f) Prestar os serviços sem quaisquer ônus adicionais para a PMES.
 - g) Responsabilizar-se por todo e qualquer dano que causar à Administração ou a terceiros, ainda que de forma culposa, comissiva ou omissiva, decorrente de sua atividade, devendo adotar as providências saneadoras de forma imediata, sem prejuízo de demais sanções e/ou penalidades aplicáveis.
 - h) Responsabilizar-se por qualquer dano a que der causa pessoalmente ou por seus prepostos à Administração ou a terceiros na execução do Leilão e atividades relacionadas a ele.
 - i) Responder pela qualificação dos seus colaboradores e pelos seus atos, em todas as esferas de responsabilidade.
 - j) Cumprir toda a legislação aplicável à execução do leilão (observando inclusive sua atualização), bem como as atividades previstas e as decorrentes do contrato firmado.
 - k) Manter as condições de habilitação e qualificação exigidas quando do credenciamento, durante toda a execução do contrato.
 - l) Atender a todas as exigências contidas no Edital de Credenciamento SEGER 01/2024 e em seus anexos.
 - m) Receber diretamente do arrematante a comissão devida pela arrematação do bem no Leilão, na proporção de 5% (cinco por cento) do lance vencedor, conforme parágrafo único do art. 24 do Decreto nº 21.981, de 19 de outubro de 1932.
 - n) O leiloeiro obriga-se a restituir ao arrematante o valor pago a título de comissão, sem direito a reembolso pela PMES, nos casos em que a venda não for concretizada por ato de responsabilidade do leiloeiro ou por fato superveniente.
 - o) Prestar contas à Administração do resultado da alienação, efetuando, às suas custas, as publicações no Diário Oficial do Estado, as demais necessárias e as solicitadas pela contratante.
 - p) Deter sistema próprio de leilão, com domínio registrado em seu nome, que já tenha sido utilizado, com êxito, em leilão pretérito, vedado o registro e a utilização em associação com outros leiloeiros, bem como a aquisição ou a locação de domínio de outros leiloeiros ou de empresas de sites de leiloeira.
 - q) Deter ferramentas e equipamentos para a execução do leilão e suas atividades de suporte, como: local, computadores, impressoras e suprimentos e outros necessários à perfeita, segura e tempestiva realização dos seus serviços, de forma plenamente independente, admitida a locação de



GOVERNO DO ESTADO DO ESPÍRITO SANTO
POLÍCIA MILITAR DO ESPÍRITO SANTO – PMES
DIRETORIA DE LOGÍSTICA – DLOG
DIVISÃO DE MATERIAIS E PATRIMÔNIO MOBILIÁRIO – DLOG4

imóveis, mobiliário, telefonia, equipamentos de informática e sinal de internet.

r) Em todas as atividades, o leiloeiro deverá cumprir e fazer cumprir as disposições da Legislação referente a proteção de dados, especialmente a Lei Geral de Proteção de Dados.

s) Remeter ao arrematante a um AVISO DE PRIVACIDADE, do qual deverá constar, entre outros, a opção de o licitante aceitar manter os seus *dados de contato* com o site de leilões, apenas para fins de divulgação dos leilões, podendo, a qualquer tempo, revogar essa aceitação.

5.6.9. DA PRESTAÇÃO DE CONTAS PELO LEILOEIRO OFICIAL

a) Elaborar a prestação de contas do leilão, mantendo a guarda dos documentos originais sob sua responsabilidade, com posterior encaminhamento, por E-Docs, dirigido à PMES - DLOG – SETOR DE ALIENAÇÃO PATRIMONIAL – SEPAM - DMPM, devendo conter, no mínimo, os seguintes documentos:

- I. Ata do sorteio do Leiloeiro;
- II. Contrato do Leiloeiro;
- III. Ata da reunião de avaliação de bens;
- IV. Planilha de Avaliação de Bens;
- V. Edital do Leilão, assinado pelo leiloeiro;
- VI. Catálogo do Leilão;
- VII. Resumo do Edital de Leilão, publicado no DOE/ES;
- VIII. Comprovação de publicidade do leilão;
- IX. Print do site do dia do leilão;
- X. Ata do dia do Leilão;
- XI. Declaração do Leiloeiro de Cumprimento de condições de venda;
- XII. Comprovante de quitação do DUA da arrematação;
- XIII. Cópia das cartas de arrematação dos bens arrematados;
- XIV. Cópia do Termo de Entrega do Bem;
- XV. Ata de Encerramento do Leilão;
- XVI. Publicação, no DOE/ES, do resultado do Leilão;
- XVII. Publicação da divulgação do Leilão, em jornal de grande circulação na Grande Vitória, em redes sociais;
- XVIII. Cópia dos comprovantes de quitação do DUA para recolhimento de ICMS, sempre que



**GOVERNO DO ESTADO DO ESPÍRITO SANTO
POLÍCIA MILITAR DO ESPÍRITO SANTO – PMES
DIRETORIA DE LOGÍSTICA – DLOG
DIVISÃO DE MATERIAIS E PATRIMÔNIO MOBILIÁRIO – DLOG4**

for devido;

XIX. Cópia das notas fiscais avulsas dos bens, emitidas aos arrematantes, sempre que aplicável;

XX. Declaração do Leiloeiro, por lote, de que o arrematante cumpriu todas as condições, atividades e etapas necessárias à conclusão da arrematação (e das atividades dela decorrentes) e à retirada do lote arrematado, sem qualquer pendência remanescente;

XXI. Autorização de retirada de bens, assinada por servidor responsável, com base no documento supracitado;

XXII. Termo de Recebimento de bens, assinado pelo arrematante no ato da retirada ou da obtenção da posse do bem;

XXIII. Extratos do DETRAN comprovando a transferência ou comunicação de venda dos veículos, ou certidão de baixa definitiva;

XXIV. Notificações expedidas aos arrematantes, quando necessário;

XXV. Relatório fotográfico dos bens, contendo: nº do lote, valor da avaliação inicial, fotos dos bens na forma descrita neste termo de referência, entre outras informações porventura especificadas no contrato;

XXVI. Relatório do dia do Leilão, contendo os seguintes itens: nº do lote, descrição do bem, placa, tipo da venda (presencial ou on-line), valor da avaliação inicial, valor da arrematação, incremento da arrematação em relação à avaliação inicial, status da arrematação, arrematado ou não arrematado), quantidade de lotes ofertados, quantidade de lotes retirados/cancelados, quantidade de lotes arrematados, quantidade de lotes não arrematados, nome do arrematante, CPF/CNPJ do arrematante, UF do arrematante, entre outras informações porventura especificadas no contrato;

XXVII. Relatório sintético do Leilão, contendo os seguintes itens: nº do lote, descrição do bem, placa, total da avaliação inicial, total do valor pago, porcentagem do valor pago em relação à avaliação inicial, código da receita, nº do DUA de pagamento, status de pagamento (pago ou não pago), valor arrecadado por código da receita, quantidade de lotes ofertados, quantidade de lotes retirados/cancelados, quantidade de lotes arrematados, quantidade de lotes pagos, quantidade de lotes não pagos, quantidade de lances totais, quantidade de visualizações totais, entre outras informações porventura especificadas no contrato;

XXVIII. Relatório analítico do Leilão, contendo os seguintes itens: nº do lote, descrição do bem, placa, nº de lances por lote, valor da avaliação inicial, valor da arrematação, valor pago, código da receita, nº do DUA de pagamento, status de arrematação (arrematado ou não arrematado), status de pagamento (pago ou não pago), nome do arrematante, CPF/CNPJ do arrematante, endereço do arrematante, UF do arrematante, telefone e e-mail do arrematante, entre outras informações porventura especificadas no contrato;

XXIX. Relatório com detalhamento de lances por lote;



GOVERNO DO ESTADO DO ESPÍRITO SANTO
POLÍCIA MILITAR DO ESPÍRITO SANTO – PMES
DIRETORIA DE LOGÍSTICA – DLOG
DIVISÃO DE MATERIAIS E PATRIMÔNIO MOBILIÁRIO – DLOG4

XXX. Relatório de detalhamento dos bens sobre os quais constem pendências administrativas que impossibilitem a retirada ou obtenção da sua posse;

XXXI. Relatório de Dados do Leilão, em modelo a ser fornecido em planilha de Excel; previamente ao termo inicial do prazo da prestação de contas do leiloeiro;

XXXII. A prestação de contas deverá ser apresentada com sumário contendo indicação de paginação correspondente aos documentos dela constantes, podendo o contratante definir e revisar os padrões dos relatórios e de sua sumarização, tanto em suporte digital, quanto físico e, neste último, com toda a documentação encadernada, ou em pastas A-Z, conforme definido no contrato;

XXXIII. A prestação de contas deverá ser entregue no prazo, forma e suporte a ser estabelecido pela PMES no contrato, que será de no mínimo 30 (trinta) e no máximo 90 (noventa) dias após a execução do leilão, a ser estabelecido no contrato, devendo o Leiloeiro Oficial informar à PMES sobre eventuais pendências que impossibilitaram a entrega total da prestação de contas, sem prejuízo da responsabilidade pela resolução de pendências porventura identificadas;

XXXIV. Não havendo estipulação expressa, fica definido o prazo de 60 (sessenta) dias úteis para entrega da prestação de contas.

5.6.10. DAS RESPONSABILIDADES DO LEILOEIRO

a) O leiloeiro deverá cumprir todas as disposições do Decreto Estadual nº 5.592-R/24, especialmente o disposto no art. 9º.

b) O leiloeiro deverá:

I. Tomar decisões em prol da boa condução da alienação, impulsionando o procedimento, inclusive demandando às áreas responsáveis o saneamento da fase preparatória, caso necessário;

II. Prestar apoio técnico e informações relevantes ao desenvolvimento da instrução processual, sempre que solicitado;

III. Elaborar a minuta de Edital e do contrato ou do instrumento equivalente;

IV. Havendo minuta padronizada no sítio da Procuradoria Geral do Estado - PGE, a Contratante poderá optar por indicar sua utilização, conforme previsto no art. 19, IV e art. 53, § 5º da Lei 14.133/2021;

V. Conduzir a fase externa da licitação, procedendo à publicação do Edital, à coordenação do certame, à classificação e julgamento das propostas e à análise de pedidos de esclarecimentos, impugnações e recursos;

VI. Executar o serviço conforme estipulado no Edital;

VII. Utilizar, na execução do serviço contratado, pessoal que atenda, dentre outros, aos seguintes requisitos:



GOVERNO DO ESTADO DO ESPÍRITO SANTO
POLÍCIA MILITAR DO ESPÍRITO SANTO – PMES
DIRETORIA DE LOGÍSTICA – DLOG
DIVISÃO DE MATERIAIS E PATRIMÔNIO MOBILIÁRIO – DLOG4

- VIII. Qualificação para o exercício das atividades que lhe forem confiadas.
- IX. Bons princípios de urbanidade.
- X. Registrar todas as ocorrências havidas durante a execução do presente contrato, dando ciência à Contratante, respondendo integralmente por sua omissão, sem qualquer transferência de responsabilidades à Contratante.
- XI. Responsabilizar-se pelo perfeito funcionamento das estruturas necessárias à execução dos serviços, ao atendimento à Contratante e aos arrematantes.
- XII. Manter, durante o credenciamento e toda execução do contrato, todas as condições de habilitação e qualificação exigidas no Credenciamento.
- XIII. Conferir as informações e documentos recebidos, sob sua inteira responsabilidade, ainda que obtidas da PMES, de outras repartições públicas ou mesmo de terceiros, efetuando todas as correções aplicáveis, na forma da lei.
- XIV. Observar e fazer cumprir as disposições das normas regentes de licitações e de contratos administrativos, do Edital de Credenciamento a que este instrumento se vincula, do Decreto nº 5.545-R, de 14 de novembro de 2023, as normas tributárias, de trânsito, de leiloaria, comerciais, registrares, cadastrais, ambientais, bem como todas as normas aplicáveis e sua atualização.
- XV. O leiloeiro deverá observar e indicar a necessidade de controle prévio de legalidade pela Procuradoria Geral do Estado, sempre que necessário.

5.6.11. DAS ESPECIFICAÇÕES DO LEILÃO ELETRÔNICO

- a) Disponibilizar por meio eletrônico, o leilão, para lances prévios, com antecedência mínima de 15 (quinze) dias úteis da data de realização do leilão, caso não haja estipulação de prazo superior no contrato.
- b) O leiloeiro oficial deverá manter o respectivo sistema de leilão atualizado com todas as normas técnicas, legais e de segurança aplicáveis, inclusive as exigidas do Edital, bem como a capacidade de integração com o Portal Nacional de Contratações Públicas - PNCP e outros sistemas que a legislação de licitação federal e estadual vierem a exigir, inteiramente às suas custas e sob sua responsabilidade.

6. MODELO DE GESTÃO DO CONTRATO

- 6.1.** O contrato firmado entre o Estado do Espírito Santo e o Leiloeiro Público Oficial deverá ser executado fielmente pelas partes, de acordo com as cláusulas avençadas e as normas da Lei nº 14.133/2021, e cada parte responderá pelas consequências de sua inexecução total ou parcial.
- 6.2.** As comunicações entre a PMES e o Leiloeiro Contratado devem ser realizadas por escrito sempre que o ato exigir tal formalidade, admitindo-se o uso de mensagem eletrônica para esse fim.



**GOVERNO DO ESTADO DO ESPÍRITO SANTO
POLÍCIA MILITAR DO ESPÍRITO SANTO – PMES
DIRETORIA DE LOGÍSTICA – DLOG
DIVISÃO DE MATERIAIS E PATRIMÔNIO MOBILIÁRIO – DLOG4**

6.3. A PMES poderá convocar o Leiloeiro para adoção de providências que devam ser cumpridas de imediato.

6.4. Após a assinatura do contrato ou instrumento equivalente, a PMES, poderá convocar o Leiloeiro Público Oficial contratado para reunião inicial para apresentação do plano de fiscalização, que conterà informações acerca das obrigações contratuais, dos mecanismos de fiscalização, das estratégias para execução do objeto, do plano complementar de execução da contratada, quando houver, do método de aferição dos resultados e das sanções aplicáveis, dentre outros.

6.5. Além do disposto acima, a gestão e fiscalização contratual obedecerá às seguintes rotinas:

6.5.1. Verificar a conformidade do Edital de leilão, garantindo legalidade, clareza e ampla divulgação;

6.5.2. Monitorar a preparação dos lotes e visitação dos bens pelos interessados;

6.5.3. Monitorar a condução do leilão, zelando pela transparência dos lances e pelo cumprimento dos procedimentos legais;

6.5.4. Registrar e relatar irregularidades ou incidentes;

6.5.5. Checar a ata do leilão e zelar pela integridade dos registros de lances e dados dos arrematantes;

6.5.6. Acompanhar o pagamento dos valores pelos arrematantes e a entrega dos bens alienados;

6.5.7. Notificar e acompanhar a correção de não conformidades, adotando medidas cabíveis em casos de descumprimento, sem prejuízo das responsabilidades do leiloeiro.

6.6. A execução do contrato deverá ser acompanhada e fiscalizada pelo(s) gestor(es) e fiscal(is) do contrato, ou pelos respectivos substitutos, na forma do Decreto Estadual nº 5.545-R/2021 e demais condições previstas para a contratação, sem prejuízo das responsabilidades do leiloeiro.

6.7. Com base no art. 95, II da Lei nº 14.133/21, a alienação dos bens constantes no Anexo I deste Termo de Referência não dará azo à celebração de Contrato, mas sim de Carta de Arrematação a ser assinada entre o Leiloeiro Público Oficial e o Arrematante.

6.8. A Carta de Arrematação deverá ser executada fielmente pelas partes, de acordo com as cláusulas avançadas e as normas da Lei nº 14.133/2021, e cada parte responderá pelas consequências de sua inexecução total ou parcial.

7. DOS CRITÉRIOS DE MEDIÇÃO E DE PAGAMENTO



GOVERNO DO ESTADO DO ESPÍRITO SANTO
POLÍCIA MILITAR DO ESPÍRITO SANTO – PMES
DIRETORIA DE LOGÍSTICA – DLOG
DIVISÃO DE MATERIAIS E PATRIMÔNIO MOBILIÁRIO – DLOG4

7.1. RECEBIMENTO

7.1.1. O recebimento do serviço prestado pelo Leiloeiro Oficial obedecerá ao disposto no Decreto 5.545-R/23, principalmente o art. 31, e ocorrerá da seguinte forma:

7.1.2. Provisoriamente:

- a) Após executado o serviço e estando em condições de ser recebido na forma estabelecida na contratação, o Contratado deverá comunicar à fiscalização, por escrito, a fim de que seja realizada conferência quanto ao cumprimento das exigências de caráter técnico;
- b) Após emissão, por fiscal ou comissão designada, de termo detalhado, contendo o registro, a análise e a conclusão acerca da medição da parcela do contrato;
- c) Após análise, por gestor ou comissão designada, da Carta de Arrematação e demais documentos previstos na contratação;
- d) Pelo responsável por seu acompanhamento e fiscalização, mediante termo circunstanciado, assinado pelas partes em até 02 (dois) dias da comunicação escrita pelo contratado.

7.1.3. Definitivamente:

- a) Após emissão de termo detalhado, pelo gestor ou comissão designada, para efeito de recebimento definitivo dos serviços prestados, com base nos relatórios e documentos apresentados.

7.2. CONDIÇÕES DE HABILITAÇÃO NO CURSO DA EXECUÇÃO DO CONTRATO

- a) A Administração deverá verificar a manutenção das condições de habilitação na forma do inciso III do art. 10 do Decreto nº 5.545-R/2023;
- b) Constatado que o Leiloeiro não se encontra em situação de regularidade fiscal ou trabalhista, o mesmo será notificado para no prazo de 10 (dez) dias úteis regularizar tal situação ou, no mesmo prazo, apresentar defesa, observando-se o procedimento de aplicação de sanções dispostas no Edital de Credenciamento SEGER nº 001/2024.

7.3. ARREMATAÇÃO

- a) Com a realização do leilão e após arrematação pelo lance mais alto, os direitos de compra do bem ofertado passam a ser do arrematante.

7.4. QUITAÇÃO

- a) O leiloeiro entra em contato com o arrematante e encaminha os documentos de pagamento do valor arrematado, dos impostos e do valor de 5% (cinco por cento) de comissão pagos diretamente ao leiloeiro pelo arrematante.

b) Caso haja multa e outros encargos associados, serão pagos pelo arrematante.

c) O arrematante não deverá quitar lotes cobrados por estranhos que não o leiloeiro, visando evitar cobranças fraudulentas.



GOVERNO DO ESTADO DO ESPÍRITO SANTO
POLÍCIA MILITAR DO ESPÍRITO SANTO – PMES
DIRETORIA DE LOGÍSTICA – DLOG
DIVISÃO DE MATERIAIS E PATRIMÔNIO MOBILIÁRIO – DLOG4

7.5. CONFERÊNCIA

a) O arrematante apresenta as guias quitadas para a conferência pelo leiloeiro.

7.6. NOTA FISCAL

a) Compete ao leiloeiro emitir, quando cabível, a Nota Fiscal de alienação do bem arrematado.

7.7. EMISSÃO DE DOCUMENTOS

a) Após o pagamento do objeto pelo licitante vencedor, o leiloeiro emite Carta de Arrematação e documentos relacionados à formalização da transação (quitação) e encaminha à PMES para adjudicação e homologação pela autoridade superior.

b) O leiloeiro emite a autorização de retirada pelo arrematante, do bem adquirido, após conferência da quitação e de todos os demais documentos e providências aplicáveis, sob sua inteira responsabilidade.

c) Os prazos para quitação do DUA e demais taxas serão definidos no Edital do Leilão Oficial.

d) O arrematante terá 15 (quinze) dias corridos, a partir do registro do comunicado de venda, para realizar a retirada do bem arrematado.

7.8. AVALIAÇÃO DO SERVIÇO PRESTADO

a) O serviço prestado pelo Leiloeiro Oficial poderá ser avaliado pelo gestor ou fiscal do contrato, de acordo com os seguintes critérios:

a.1) Percentual de venda dos lotes;

a.2) Tempo de atendimento de demandas;

a.3) Ausência de reclamação de arrematantes.

8. FORMA E CRITÉRIOS DE SELEÇÃO DO LEILOEIRO PÚBLICO OFICIAL

8.1. A seleção do fornecedor será realizada por inexigibilidade de licitação, por meio de credenciamento, conforme art. 74, IV da Lei 14.133/21.

8.2. A seleção do Leiloeiro Público Oficial a ser designado para realizar o leilão decorrente deste Termo de Referência é regida pelo Edital de Credenciamento SEGER nº 001/2024.

9. ESTIMATIVAS DO VALOR DO SERVIÇO DO LEILOEIRO OFICIAL

9.1. O leiloeiro terá direito a receber a comissão de 5% para bens móveis, a ser paga exclusivamente pelo arrematante, nos termos do Decreto Federal nº 21.981, de 1932.

9.2. A comissão devida ao leiloeiro não integra o valor da arrematação.

9.3. O percentual de remuneração é fixo e irredutível, exceto quando houver alteração da legislação que regula a matéria.

9.4. A Administração Estadual não efetuará nenhum pagamento ao Leiloeiro Oficial contratado.



**GOVERNO DO ESTADO DO ESPÍRITO SANTO
POLÍCIA MILITAR DO ESPÍRITO SANTO – PMES
DIRETORIA DE LOGÍSTICA – DLOG
DIVISÃO DE MATERIAIS E PATRIMÔNIO MOBILIÁRIO – DLOG4**

9.5. Não caberá à PMES, promotora do Leilão, qualquer responsabilidade pela cobrança de comissões devidas pelos arrematantes, nem por despesas despendidas pelo Leiloeiro Oficial para recebê-las, nem por qualquer outra espécie de cobrança.

9.6. O leiloeiro é inteiramente responsável por efetuar a cobrança do valor de arrematação, da comissão que lhe cabe, bem como dos tributos aplicáveis, figurando, no caso deste último, na condição de substituto tributário, não remanescendo, em qualquer hipótese, nenhuma responsabilidade à Administração pelo exercício de suas atividades, nem sequer solidária ou subsidiária.

9.7. Poderão ser cobradas do arrematante, pelo Leiloeiro Oficial, valores referentes a ressarcimento de serviços administrativos realizados, pelo Leiloeiro Oficial, em favor do arrematante, necessários para consecução e finalização do negócio jurídico, em valor compatível com os serviços prestados, os quais deverão ser previamente e expressamente especificados e valorados no edital de leilão.

10. DISPOSIÇÕES FINAIS

10.1. A avaliação pecuniária dos bens móveis, veículos e congêneres, cujo valor será considerado para lance mínimo nos leilões, será elaborada pela Comissão de Leilão, designada pela PMES, sem prejuízo do envio da proposta de avaliação pelo Leiloeiro Oficial, com posterior conciliação com a avaliação efetuada pela Comissão.

10.2. À Comissão de Leilão cabe vistoriar os bens objeto de alienação, bem como acompanhar o leilão oficial conduzido pelo leiloeiro contratado, sem prejuízo das responsabilidades deste último.

10.3. Caso a desconexão do sistema para o Órgão ou a Entidade promotora da licitação persista por tempo superior a 10 (dez) minutos, a sessão pública será suspensa e reiniciada somente após decorridas 24 (vinte e quatro) horas da comunicação do fato aos participantes, no sítio eletrônico utilizado para divulgação, conforme parágrafo único do art. 30 do Decreto 5.592-R/2024.

10.4. Se a interrupção do sistema for corrigida em até 10 minutos, o leilão poderá ser retomado na mesma data.

10.5. Os usuários dos serviços prestados pelo Leiloeiro Oficial poderão denunciar eventuais irregularidades por meio do E-Docs, dirigindo a denúncia à PMES - DLOG – SETOR DE ALIENAÇÃO PATRIMONIAL – SEPAM - DMPM, por meio daquele sistema.

Vitória/ES, 04 de fevereiro de 2026.



GOVERNO DO ESTADO DO ESPÍRITO SANTO
POLÍCIA MILITAR DO ESPÍRITO SANTO – PMES
DIRETORIA DE LOGÍSTICA – DLOG
DIVISÃO DE MATERIAIS E PATRIMÔNIO MOBILIÁRIO – DLOG4

ANEXO I

PLANILHA DOS LOTES OFERTADOS

Condições de Pagamento: à vista
Comissão do leiloeiro Oficial: 5%
TABELA I – PLANILHA DE VEÍCULOS OFERTADOS

Lote	VEÍCULO	PLACA	ANO	CHASSI	Eventuais ônus, gravames ou pend. qualquer natureza	AVALIAÇÃO	VALOR MÍNIMO
1	IVECO/DAILY 3510 VAN1	MRN8535	2002	93ZC3570128307329	N	R\$ 9.028,53	R\$ 9.000,00
2	TOYOTA/BANDEIRANTE	MRO8707	1995	9BRBJ0060S1005925	N	R\$ 16.950,60	R\$ 16.900,00
3	VW/POLO SEDAN 1.6	MRX3532	2007	9BWJB09N68P029976	N	R\$ 7.705,80	R\$ 5.000,00
4	VW/KOMBI	MSI3690	2008	9BWMF07X99P012452	N	R\$ 8.425,89	R\$ 8.000,00
5	VW/KOMBI	MSI3739	2008	9BWMF07X69P012411	N	R\$ 8.425,89	R\$ 8.000,00
6	YAMAHA/XT 660R	MST8632	2012	9C6KM0030D0018691	Multas R\$ 917,85 outra UF	R\$ 9.987,30	R\$ 9.500,00
7	FORD/TRANSIT	MTA0856	2009	WF0XXT9F9TB11148	N	R\$ 15.189,12	R\$ 15.000,00
8	FORD/TRANSIT	MTA0857	2009	WF0XXT9F9TB05344	N	R\$ 15.189,12	R\$ 15.000,00
9	YAMAHA/LANDER XTZ 250	MTE6673	2011	9C6KG0210B0046483	N	R\$ 3.636,90	R\$ 3.000,00
10	YAMAHA/LANDER XTZ 250	MTE6710	2011	9C6KG0210B0046479	N	R\$ 3.636,90	R\$ 3.000,00
11	YAMAHA/LANDER XTZ 250	MTE6732	2011	9C6KG0210B0046456	N	R\$ 3.636,90	R\$ 3.000,00
12	YAMAHA/LANDER XTZ 250	MTE6743	2011	9C6KG0210B0046462	N	R\$ 3.636,90	R\$ 3.000,00
13	YAMAHA/LANDER XTZ 250	MTE6752	2010	9C6KG0210A0042625	N	R\$ 3.350,70	R\$ 2.800,00
14	YAMAHA/XT 660R	MTT3478	2010	9C6KM0030A0013505	N	R\$ 9.505,62	R\$ 9.000,00
15	YAMAHA/XT 660R	MTT3483	2010	9C6KM0030A0013723	N	R\$ 9.505,62	R\$ 8.500,00
16	YAMAHA/XT 660R	MTT3490	2010	9C6KM0030A0013506	N	R\$ 9.505,62	R\$ 9.000,00
17	FORD/FIESTA	OCX7083	2011	9BFZF54P0C8213438	N	R\$ 8.142,39	R\$ 8.000,00
18	YAMAHA/XT 660R	OCY7074	2012	9C6KM0030D0018709	N	R\$ 9.987,30	R\$ 9.500,00
19	YAMAHA/XT 660R	OCY7077	2012	9C6KM0030D0018706	N	R\$ 9.987,30	R\$ 9.500,00
20	FIAT/PALIO WEEKEND	ODG3921	2011	9BD17350EC4368927	N	R\$ 8.591,67	R\$ 8.500,00
21	YAMAHA/XT 660R	ODG8807	2012	9C6KM0030D0018679	N	R\$ 9.987,30	R\$ 9.500,00
22	HONDA/XRE 300	ODI6066	2013	9C2ND1110DR004713	N	R\$ 4.430,43	R\$ 4.400,00
23	FORD/FIESTA	ODK8129	2012	9BFZF54P8D8383516	N	R\$ 8.346,24	R\$ 8.300,00
24	FORD/FIESTA	ODK8142	2012	9BFZF54P7D8383586	N	R\$ 8.346,24	R\$ 8.300,00
25	FORD/FIESTA	ODO9833	2013	9BFZF54P9D8445988	MULTA 185,54 DER	R\$ 8.554,95	R\$ 8.500,00
26	HONDA/XRE 300	ODP0116	2012	9C2ND0910CR406640	N	R\$ 4.321,62	R\$ 4.300,00
27	HONDA/XRE 300	ODP0117	2012	9C2ND0910CR406550	N	R\$ 4.321,62	R\$ 4.300,00
28	HONDA/XRE 300	ODP0125	2013	9C2ND0910CR406611	N	R\$ 4.430,43	R\$ 4.400,00
29	HONDA/XRE 300	ODP0147	2012	9C2ND0910CR406572	N	R\$ 4.321,62	R\$ 4.300,00
30	HONDA/XRE 300	ODP0151	2012	9C2ND0910CR406603	N	R\$ 4.321,62	R\$ 4.300,00
31	HONDA/XRE 300	ODP0152	2013	9C2ND0910CR406613	N	R\$ 4.430,43	R\$ 4.000,00
32	HONDA/XRE 300	ODP0165	2012	9C2ND0910CR406514	N	R\$ 4.321,62	R\$ 4.300,00
33	HONDA/XRE 300	ODP0175	2012	9C2ND0910CR406594	N	R\$ 4.321,62	R\$ 4.300,00
34	HONDA/XRE 300	ODP0193	2012	9C2ND0910CR406585	N	R\$ 4.321,62	R\$ 4.300,00
35	HONDA/XRE 300	ODP0196	2012	9C2ND0910CR406606	N	R\$ 4.321,62	R\$ 4.300,00
36	HONDA/XRE 300	ODP0215	2012	9C2ND0910CR406527	N	R\$ 4.321,62	R\$ 4.300,00
37	HONDA/XRE 300	ODP0225	2012	9C2ND0910CR406508	N	R\$ 4.321,62	R\$ 4.300,00



GOVERNO DO ESTADO DO ESPÍRITO SANTO
 POLÍCIA MILITAR DO ESPÍRITO SANTO – PMES
 DIRETORIA DE LOGÍSTICA – DLOG
 DIVISÃO DE MATERIAIS E PATRIMÔNIO MOBILIÁRIO – DLOG4

38	HONDA/XRE 300	ODP0241	2013	9C2ND1110DR004703	N	R\$ 4.430,43	R\$ 4.400,00
39	HONDA/XRE 300	ODP0C47	2013	9C2ND1110DR004729	N	R\$ 4.430,43	R\$ 4.400,00
40	HONDA/XRE 300	ODQ3739	2012	9C2ND0910CR406628	N	R\$ 4.321,62	R\$ 4.300,00
41	HONDA/XRE 300	ODQ3753	2012	9C2ND0910CR406609	N	R\$ 4.321,62	R\$ 4.300,00
42	VW/KOMBI	ODR4656	2012	9BWMF07X6DP014460	N	R\$ 11.691,00	R\$ 11.500,00
43	FIAT/PALIO WEEKEND	ODT6205	2013	9BD373184D5028812	N	R\$ 9.061,74	R\$ 9.000,00
44	FIAT/PALIO WEEKEND	ODT6211	2013	9BD373184D5028800	N	R\$ 9.061,74	R\$ 9.000,00
45	FIAT/PALIO WEEKEND	ODT6221	2013	9BD373184D5028768	Multa ef. Susp.	R\$ 4.027,44	R\$ 4.000,00
46	YAMAHA/LANDER XTZ 250	ODT6584	2012	9C6KG0210D0058079	N	R\$ 3.826,71	R\$ 3.300,00
47	HONDA/XRE 300	ODT6641	2013	9C2ND1110ER003980	N	R\$ 4.430,43	R\$ 4.400,00
48	HONDA/XRE 300	ODT6656	2013	9C2ND1110ER003992	N	R\$ 4.430,43	R\$ 4.400,00
49	HONDA/XRE 300	ODT6663	2013	9C2ND1110ER003997	N	R\$ 4.430,43	R\$ 4.400,00
50	YAMAHA/XT 660R	ODT7615	2013	9C6KM0030D0019446	N	R\$ 10.522,44	R\$ 9.500,00
51	YAMAHA/XT 660R	ODT7616	2013	9C6KM0030D0019412	N	R\$ 10.522,44	R\$ 10.000,00
52	YAMAHA/XT 660R	ODT7630	2013	9C6KM0030D0019438	Multa PMV/194,35	R\$ 10.522,44	R\$ 10.000,00
53	YAMAHA/XT 660R	ODT7634	2013	9C6KM0030D0019436	N	R\$ 10.522,44	R\$ 10.000,00
54	YAMAHA/XT 660R	ODT7639	2013	9C6KM0030D0019457	N	R\$ 10.522,44	R\$ 10.000,00
55	YAMAHA/XT 660R	ODT7642	2013	9C6KM0030D0019458	N	R\$ 10.522,44	R\$ 10.000,00
56	HONDA/XRE 300	OVI2792	2013	9C2ND1110ER004004	N	R\$ 4.430,43	R\$ 4.400,00
57	HONDA/XRE 300	OVI2796	2013	9C2ND1110ER004051	N	R\$ 4.430,43	R\$ 4.400,00
58	HONDA/XRE 300	OVI2798	2013	9C2ND1110ER003965	N	R\$ 4.430,43	R\$ 4.400,00
59	HONDA/XRE 300	OVI2809	2013	9C2ND1110ER004026	N	R\$ 4.430,43	R\$ 4.400,00
60	HONDA/XRE 300	OVI2810	2013	9C2ND1110ER003936	Multa DER R\$ 318,05	R\$ 4.430,43	R\$ 4.400,00
61	HONDA/XRE 300	OVI2H93	2013	9C2ND1110ER003927	N	R\$ 4.430,43	R\$ 4.400,00
62	HONDA/XRE 300	OVL6554	2013	9C2ND1110ER004031	N	R\$ 4.430,43	R\$ 4.400,00
63	HONDA/XRE 300	OVL6565	2013	9C2ND1110ER003962	N	R\$ 4.430,43	R\$ 4.400,00
64	HONDA/XRE 300	OVL6573	2013	9C2ND1110ER004024	N	R\$ 4.430,43	R\$ 4.400,00
65	HONDA/XRE 300	OVL6574	2013	9C2ND1110ER003934	N	R\$ 4.430,43	R\$ 4.400,00
66	HONDA/XRE 300	OVL6577	2013	9C2ND1110ER003964	N	R\$ 4.430,43	R\$ 4.400,00
67	HONDA/XRE 300	OVL6578	2013	9C2ND1110ER003974	N	R\$ 4.430,43	R\$ 4.400,00
68	HONDA/XRE 300	OVL6590	2013	9C2ND1110ER004028	N	R\$ 4.430,43	R\$ 4.400,00
69	HONDA/XRE 300	OVL6598	2013	9C2ND1110ER003939	N	R\$ 4.430,43	R\$ 4.400,00
70	HONDA/XRE 300	OVL8823	2013	9C2ND1110ER003966	N	R\$ 4.430,43	R\$ 4.400,00
71	FIAT/PALIO WEEKEND	OVL9814	2013	9BD373184E5049913	N	R\$ 9.061,74	R\$ 6.500,00
72	FIAT/PALIO WEEKEND	OYF0589	2013	9BD373184E5049990	N	R\$ 9.061,74	R\$ 6.500,00
73	FIAT/PALIO WEEKEND	OYF0598	2013	9BD373184E5050054	N	R\$ 4.027,44	R\$ 4.000,00
74	FIAT/PALIO WEEKEND	OYF1098	2013	9BD373184E5050131	N	R\$ 4.027,44	R\$ 3.500,00
75	FIAT/PALIO WEEKEND	OYF1102	2013	9BD373184E5050684	N	R\$ 9.061,74	R\$ 9.000,00
76	FIAT/PALIO WEEKEND	OYF9061	2014	9BD373184E5055578	N	R\$ 4.136,16	R\$ 4.000,00
77	FIAT/PALIO	OYF9079	2014	9BD17122LE5926189	N	R\$ 7.466,04	R\$ 7.500,00
78	FIAT/PALIO WEEKEND	OYJ6824	2014	9BD373184E5060294	N	R\$ 9.306,36	R\$ 9.300,00
79	FIAT/PALIO WEEKEND	OYJ6827	2014	9BD373184E5058745	N	R\$ 9.306,36	R\$ 9.300,00
80	FIAT/PALIO WEEKEND	OYJ6856	2014	9BD373184E5058811	N	R\$ 9.306,36	R\$ 9.300,00
81	FIAT/PALIO WEEKEND	OYJ6883	2014	9BD373184E5062182	N	R\$ 9.306,36	R\$ 7.000,00
82	FIAT/PALIO WEEKEND	OYK7328	2014	9BD374184F5065385	N	R\$ 9.306,36	R\$ 9.300,00
83	FIAT/PALIO WEEKEND	OYK7355	2014	9BD374184F5065755	N	R\$ 689,36	R\$ 700,00



GOVERNO DO ESTADO DO ESPÍRITO SANTO
 POLÍCIA MILITAR DO ESPÍRITO SANTO – PMES
 DIRETORIA DE LOGÍSTICA – DLOG
 DIVISÃO DE MATERIAIS E PATRIMÔNIO MOBILIÁRIO – DLOG4

84	FIAT/PALIO WEEKEND	OYK7371	2014	9BD374184F5065907	N	R\$ 4.136,16	R\$ 4.000,00
85	FIAT/PALIO WEEKEND	OYK7372	2014	9BD374184F5066026	N	R\$ 4.136,16	R\$ 4.000,00
86	FIAT/PALIO WEEKEND	OYK7379	2014	9BD374184F5065841	N	R\$ 9.306,36	R\$ 9.300,00
87	FIAT/PALIO WEEKEND	OYK7382	2014	9BD374184F5065973	N	R\$ 9.306,36	R\$ 7.000,00
88	FIAT/PALIO WEEKEND	OYK7462	2014	9BD374184F5065215	N	R\$ 9.306,36	R\$ 7.000,00
89	FIAT/PALIO WEEKEND	OYK7514	2014	9BD374184F5066338	N	R\$ 4.136,16	R\$ 4.000,00
90	FIAT/PALIO WEEKEND	PPA8517	2014	9BD374184F5065461	N	R\$ 9.306,36	R\$ 9.300,00
91	FIAT/PALIO WEEKEND	PPA8559	2014	9BD374184F5065976	N	R\$ 9.306,36	R\$ 9.300,00
92	GM/CHEV SPIN	PPS4433	2016	9BGJG7520HB167704	N	R\$ 10.944,99	R\$ 11.000,00
93	GM/CHEV SPIN	PPS4440	2016	9BGJG7520HB167046	N	R\$ 10.944,99	R\$ 11.000,00
94	GM/CHEV SPIN	PPU6327	2017	9BGJG7520JB112102	N	R\$ 13.228,65	R\$ 13.000,00
95	GM/CHEV SPIN	PPU6331	2017	9BGJG7520JB112123	N	R\$ 13.228,65	R\$ 13.000,00
96	GM/CHEV SPIN	PPU6350	2017	9BGJG7520JB108763	N	R\$ 13.228,65	R\$ 13.000,00
97	GM/CHEV SPIN	PPU6353	2017	9BGJG7520JB111281	N	R\$ 13.228,65	R\$ 13.000,00
98	GM/CHEV SPIN	PPU6391	2017	9BGJG7520JB111237	N	R\$ 13.228,65	R\$ 13.000,00
99	GM/CHEV SPIN	PPU6392	2017	9BGJG7520JB111245	N	R\$ 13.228,65	R\$ 10.000,00
100	GM/CHEV SPIN	PPV0906	2017	9BGJG7520JB111848	N	R\$ 13.228,65	R\$ 13.000,00
101	GM/CHEV SPIN	PPV0924	2017	9BGJG7520JB112816	N	R\$ 13.228,65	R\$ 13.000,00
102	GM/CHEV SPIN	PPV0929	2017	9BGJG7520JB112425	N	R\$ 13.228,65	R\$ 13.000,00
103	GM/CHEV SPIN	PPV0931	2017	9BGJG7520JB113380	N	R\$ 13.228,65	R\$ 13.000,00
104	GM/CHEV SPIN	PPV0941	2017	9BGJG7520JB112389	N	R\$ 13.228,65	R\$ 13.000,00
105	GM/CHEV SPIN	PPV0J54	2017	9BGJG7520JB109145	N	R\$ 13.228,65	R\$ 13.000,00
106	GM/CHEV SPIN	PPW7526	2017	9BGJG7520JB185983	N	R\$ 13.228,65	R\$ 13.000,00
107	GM/CHEV SPIN	PPW7541	2017	9BGJG7520JB186430	N	R\$ 13.228,65	R\$ 13.000,00
108	GM/CHEV SPIN	PPW7545	2017	9BGJG7520JB199786	N	R\$ 13.228,65	R\$ 13.000,00
109	GM/CHEV SPIN	PPW7552	2017	9BGJG7520JB235447	N	R\$ 13.228,65	R\$ 13.000,00
110	GM/CHEV SPIN	PPW7589	2017	9BGJG7520JB218771	N	R\$ 13.228,65	R\$ 13.000,00
111	GM/CHEV SPIN	PPW7607	2017	9BGJG7520JB185716	N	R\$ 5.879,40	R\$ 5.500,00
112	GM/CHEV SPIN	PPW7610	2017	9BGJG7520JB186181	N	R\$ 13.228,65	R\$ 13.000,00
113	GM/CHEV SPIN	PPW7618	2017	9BGJG7520JB186909	N	R\$ 13.228,65	R\$ 10.000,00
114	GM/CHEV SPIN	PPW7623	2017	9BGJG7520JB191556	N	R\$ 13.228,65	R\$ 13.000,00
115	GM/CHEV SPIN	PPW7624	2017	9BGJG7520JB192186	N	R\$ 13.228,65	R\$ 13.000,00
116	GM/CHEV SPIN	PPW7629	2017	9BGJG7520JB216714	N	R\$ 13.228,65	R\$ 13.000,00
117	GM/CHEV SPIN	PPW7635	2017	9BGJG7520JB201333	N	R\$ 13.228,65	R\$ 10.000,00
118	GM/CHEV SPIN	PPX0J06	2017	9BGJG7520JB159064	N	R\$ 13.228,65	R\$ 13.000,00
119	GM/CHEV SPIN	PPX0J10	2017	9BGJG7520JB170192	N	R\$ 13.228,65	R\$ 13.000,00
120	HONDA/TRX 420 TM	QDO0031	2012	9C2TE3400CR000184	N	R\$ 4.342,95	R\$ 4.300,00
121	IVECO/DAILY	QRB9943	2018	93ZC0359ZK8481499	N	R\$ 40.024,26	R\$ 40.000,00
122	RENAULT/DUSTER	QRL5G69	2019	93YHSR3H5LJ193204	Multa 880,41	R\$ 17.680,68	R\$ 17.500,00
123	RENAULT/DUSTER	QRL5H41	2019	93YHSR3H5LJ182684	N	R\$ 7.858,08	R\$ 7.500,00
124	RENAULT/DUSTER	QRL6E04	2019	93YHSR3H5LJ184455	N	R\$ 17.680,68	R\$ 17.500,00
125	RENAULT/DUSTER	RBD1E13	2020	93YHJD203MJ497100	N	R\$ 18.188,28	R\$ 18.000,00
126	RENAULT/DUSTER	RBD1E20	2020	93YHJD203MJ497126	N	R\$ 8.083,68	R\$ 8.000,00
127	RENAULT/DUSTER	RQM5J78	2021	93YHJD207NJ827659	N	R\$ 17.826,75	R\$ 17.800,00
128	RENAULT/DUSTER	RQR6D74	2021	93YHJD201NJ909158	N	R\$ 7.923,00	R\$ 7.500,00
129	RENAULT/DUSTER	SFP5C85	2022	93YHJD201PJ257595	N	R\$ 8.498,64	R\$ 8.500,00
130	RENAULT/DUSTER	SFP5D91	2022	93YHJD204PJ257705	N	R\$ 19.121,94	R\$ 19.000,00
Previsão mínima de arrecadação							R\$ 1.095.400,00
Estimativa mínima comissão Leiloeiro Oficial							R\$ 54.770,00

2026-1D0JTM - E-DOCS - DOCUMENTO ORIGINAL 04/02/2026 16:56 PÁGINA 20 / 23



GOVERNO DO ESTADO DO ESPÍRITO SANTO
POLÍCIA MILITAR DO ESPÍRITO SANTO – PMES
DIRETORIA DE LOGÍSTICA – DLOG
DIVISÃO DE MATERIAIS E PATRIMÔNIO MOBILIÁRIO – DLOG4

ANEXO II

MATRIZ DE ALOCAÇÃO DE RISCOS DA CARTA DE ARREMATACÃO

1. (arts. 22, 45 e 103 da Lei 14.133/2021, arts. 19 a 22 do Decreto 5352-R/2023)

RISCO 1		
Descrição: O bem não ser retirado pelo arrematante após o prazo estabelecido		
Probabilidade:	() Pouco	(X) Provável () Muito
Impacto:	() Baixo	(X) Médio () Alto
Id	Materialização	
1.	Após o pagamento do valor arrematado, cabe ao arrematante realizar a retirada do bem no local e prazo indicado pelo Edital. Caso isso não aconteça, o bem será considerado como abandonado e será alienado no leilão seguinte.	
Id	Ação de mitigação	Alocação
1.	Comunicação clara aos interessados sobre a sanção de abandono dos bens.	Leiloeiro Oficial
2.	Entrar em contato com o arrematante para viabilizar a retirada do lote.	Leiloeiro Oficial

RISCO 2		
Descrição: No momento da retirada, o arrematante verificar que a condição do bem difere da que foi anunciada.		
Probabilidade:	(X) Pouco	() Provável () Muito
Impacto:	() Baixo	(X) Médio () Alto
Id	Materialização	
1.	Ao buscar o bem, o arrematante deverá declarar que as fotos anunciadas não condizem com a condição atual do bem.	
Id	Ação de mitigação	Alocação
1.	Incentivar a visita aos lotes pelos arrematantes antes da realização do leilão	Leiloeiro Oficial
2.	Realizar a captura das fotos no momento mais próximo possível com a realização do leilão	Leiloeiro Oficial

RISCO 3		
Descrição: O arrematante vencedor não efetuar o pagamento		
Probabilidade:	(X) Pouco	() Provável () Muito
Impacto:	(X) Baixo	() Médio () Alto
Id	Materialização	
1.	Após a arrematação, o Leiloeiro Oficial emite um DUA para pagamento pelo lote. Caso o arrematante não pague, poderá sofrer as sanções previstas em Edital.	
Id	Ação de mitigação	Alocação
1.	O leiloeiro deverá comunicar aos interessados de forma clara sobre a sanção de não pagamento do valor arrematado.	Leiloeiro Oficial



GOVERNO DO ESTADO DO ESPÍRITO SANTO
 POLÍCIA MILITAR DO ESPÍRITO SANTO – PMES
 DIRETORIA DE LOGÍSTICA – DLOG
 DIVISÃO DE MATERIAIS E PATRIMÔNIO MOBILIÁRIO – DLOG4

RISCO 4		
Descrição: Perdimento da documentação do Leilão		
Probabilidade:	(X) Pouco	() Provável () Muito
Impacto:	() Baixo	() Médio (X) Alto
Materialização		
Id	1. Caso a documentação referente ao leilão ou a qualquer dos seus lotes seja perdida ou destruída.	
Ação de mitigação		
Id		Alocação
1.	O leiloeiro deverá ter zelo pelos documentos e manter cópias e backup dos mesmos.	Leiloeiro Oficial

RISCO 5		
Descrição: Falha no sistema eletrônico de realização do Leilão		
Probabilidade:	(X) Pouco	() Provável () Muito
Impacto:	() Baixo	() Médio (X) Alto
Materialização		
Id	1. Caso o sistema eletrônico de leilão deixe de funcionar deverão ser tomadas as medidas descritas no edital para caso de interrupção abrupta da plataforma.	
Ação de mitigação		
Id		Alocação
1.	Tentativa imediata de reconexão em até 10 minutos	Leiloeiro Oficial
2.	Comunicação imediata da falha no sistema por meio da rede social e site, este último caso possível.	Leiloeiro Oficial

Documento original assinado eletronicamente, conforme MP 2200-2/2001, art. 10, § 2º, por:

ANTONIO MARCOS SELVA
PRESIDENTE (COMISSÃO PERMANENTE DE LEILÃO DA POLÍCIA
MILITAR DO ESPÍRITO SANTO (PMES))
PM-ES - PMES - GOVES
assinado em 04/02/2026 16:56:28 -03:00

IRANILDO CORREA DUARTE
MEMBRO (COMISSÃO PERMANENTE DE LEILÃO DA POLÍCIA
MILITAR DO ESPÍRITO SANTO (PMES))
PM-ES - PMES - GOVES
assinado em 04/02/2026 16:55:42 -03:00

CARLOS RENATO MARTINS SANTOS
VOLUNTÁRIO MILITAR
PMDLOG - PMES - GOVES
assinado em 04/02/2026 16:54:16 -03:00

TONIMAR SILVA
MEMBRO (COMISSÃO PERMANENTE DE LEILÃO DA POLÍCIA
MILITAR DO ESPÍRITO SANTO (PMES))
PM-ES - PMES - GOVES
assinado em 04/02/2026 16:53:38 -03:00



INFORMAÇÕES DO DOCUMENTO

Documento capturado em 04/02/2026 16:56:28 (HORÁRIO DE BRASÍLIA - UTC-3)
por TONIMAR SILVA (VOLUNTÁRIO MILITAR - PMDLOG - PMES - GOVES)
Valor Legal: ORIGINAL | Natureza: DOCUMENTO NATO-DIGITAL

A disponibilidade do documento pode ser conferida pelo link: <https://e-docs.es.gov.br/d/2026-1D0JTM>

ANEXO IV - CARTA DE ARREMATAÇÃO

LEILÃO PÚBLICO ELETRÔNICO PMES N° 001/202

Processo nº 2025-9QCLG.

Admite-se a substituição do termo de contrato por este instrumento, com base no art. 95, II, da Lei 14.133/2021, bem como no Decreto Estadual nº 5.592-R/2024, considerando que os bens móveis alienados no **Leilão Público Oficial Eletrônico PMES nº 01/2026** terão entrega imediata e integral dos bens adquiridos pelo arrematante, após a comprovação, a este Leiloeiro, do cumprimento de suas obrigações, uma vez que não resultarão em obrigações futuras, inclusive quanto à assistência técnica, independentemente de seu valor.

DECLARA O ARREMATANTE que, ao efetuar a arrematação e o pagamento do lote, manifesta seu pleno e irrestrito consentimento com todos os termos e condições da presente Carta de Arrematação e demais documentos anexos ao Edital de Leilão a que este instrumento se vincula. Para todos os efeitos legais, a ausência de sua assinatura expressa no presente documento não exime o arrematante do cumprimento das obrigações assumidas, uma vez que este documento foi disponibilizado publicamente, constando como anexo do Edital.

Em conformidade com o **Edital de Leilão Público Oficial Eletrônico PMES n.º 01/2026**, cometido ao **Leiloeiro Público Oficial Ayrton de Souza Porto Filho**, processo nº 2025-BWQFT, as partes abaixo qualificadas declaram que, no dia 18/04/2026, ocorreu o Leilão para Alienação de Bens Móveis Inservíveis pertencentes ao Estado do Espírito Santo, com a arrematação do lote especificado a seguir:

LOTE XXX: DESCRIÇÃO DO BEM	VALOR R\$: xxxxxx,xx
ARREMATANTE: nome do arrematante	
CPF/CNPJ: _____	
ENDEREÇO: _____	
TELEFONE: _____	
E-MAIL: _____	
LOCALIZAÇÃO DO LOTE:	_____
COMISSÃO LEILOEIRO – 5%	VALOR: R\$ x.xxx,xx

1. Da Concordância do Arrematante

- 1.1. A participação do licitante no leilão implica sua total ciência e aceitação das exigências e condições estabelecidas no edital de leilão.

No ato de retirada do bem, o **ARREMATANTE ATESTA** que o bem adquirido se encontra nas mesmas condições observadas durante o período de visitação, conforme descrito no edital. Após a retirada do bem, o arrematante declara estar ciente de que nada mais terá a reclamar quanto ao estado do bem retirado, tampouco quanto às suas condições.

2. Da Isenção de Responsabilidade

- 2.1. O **ARREMATANTE DECLARA** que concorda que o estado e as condições em que os bens descritos acima se encontram está de acordo com o momento da arrematação e com sua descrição no Edital.

- 2.2. O **ARREMATANTE DECLARA** que, ao retirar os bens, isenta a SEGER e o Leiloeiro Oficial de qualquer responsabilidade por defeitos, vícios ou consertos necessários, aceitando todas as condições estabelecidas no edital do leilão e no presente documento.
- 2.3. O **ARREMATANTE DECLARA** que está ciente de que deve cumprir toda a legislação referente ao leilão, inclusive à Lei nº 14.133/21 e Lei nº 13.709/18 – LGPD.
- 2.3.1. O **ARREMATANTE DECLARA** estar ciente de sua responsabilidade quanto aos eventuais dados pessoais e/ou documento que lhes sejam confiados, comprometendo-se a devolvê-los ao Leiloeiro ou a eliminá-los dentro do prazo legal.
- 2.4. O **ARREMATANTE** pessoa jurídica **DECLARA** que não está em débito com o sistema de seguridade social, conforme art. 195 §3º da Constituição Federal de 1988.
- 2.5. O **ARREMATANTE DECLARA** que não exerce, mesmo que transitoriamente ou sem remuneração, cargo, função ou emprego público para o Estado do Espírito Santo, ou que possua qualquer outro vínculo com o Estado do Espírito Santo.

3. Da Retirada dos Bens

- 3.1. O **LEILOEIRO DECLARA QUE O ARREMATANTE** cumpriu todas as condições, atividades e etapas necessárias à conclusão da arrematação (e das atividades dela decorrentes) bem como à retirada do lote arrematado, sem qualquer pendência remanescente, estando assim apto a retirar os bens arrematados no pátio da __ (local de retirada dos bens).
- 3.2. O **ARREMATANTE DECLARA** ter cumprido todas as condições e etapas da arrematação.
- 3.3. O **ARREMATANTE DECLARA** que está ciente de que o cumprimento de eventuais exigências de entidades oficiais ou privadas, previstas em Lei ou regulamento próprio, inerente ao uso ou consumo, inclusive no que se refere ao cumprimento das normas de saúde pública, meio ambiente ou outras, ficará a cargo do arrematante, não cabendo qualquer ônus ou responsabilidade à SEGER.

4. Obrigações Assumidas

- 4.1. O inadimplemento das obrigações assumidas pelo Arrematante implicará a aplicação das sanções previstas no tópico 11 do Edital de Leilão SEGER nº 01/2025 e na Lei nº 14.133/2021, sem prejuízo das demais previsões do Edital.

Vitória/ES, XX de julho de 2025

Ayrton de S. Porto Filho

Arrematante